İzmir Sanayici ve İşadamları Derneği Yayın Organıdır

İZSİAD

YIL: 4 SAYI: 17
Ekim-Kasım-Aralık 2017

İş Sağlığı ve Güvenliği

4. İSG ZİRVESİ VE FUARI BAŞLIYOR

12-14 Ekim'de Bayraklı Tepekule'de

Tedbirler alınsın kimsenin canı yanmasın!

İZSİAD Başkanı Hasan Küçükkurt ve Organizasyon Komitesi üyeleri, bu yıl dördüncüsü düzenlenecek zirve ve fuar öncesi, ilgili tüm kurum ve kuruluşlara bu mesajı verdi.

EN LEZZETLİ DAVETLER BURADA

Ege Bölgesi'nde 25 yıldır toplu yemek ve catering hizmeti veren Bortar, 100 Bin kişiye yemek hazırlayabilen yeni fabrikasında benzersiz bir etkinlik alanı da oluşturdu. 250 kişiye hizmet verebilen Bortar Etkinlik ve Sanat Alanı, özel mimarisi ve donanımıyla özel davetler, sunum ve toplantılar için yepyeni bir seçenek. Zengin ikram ve yemek alternatifleri, profesyonel hizmeti, tam donanımlı sunum mutfağı, eğitim ve seminer salonlarıyla davetlilerinize **Bortar Etkinlik ve Sanat Alanı ayrıcalıklarını yaşatın.**

BORTAR GROUP

TOPLU YEMEK BORTAR | BORTAR CATERING & ORGANİZASYON | BORTAR EVENT HALL | BORTAR BESİ & SÜT ÇİFTLİĞİ | BORTAR ZEYTİNYAĞI | BORBAL BAL | BORTAR TURİZM | İSTE KKD

HYUNDAI YÜKSELİŞ Anadolu cad. No: 29 Bayraklı / İzmir Tel: (232) 498 88 00

yukselishyundai.com /hyundaiyukselis /yukselishyundai /hyundaiyukselis

2 yıl/60.000 km yasal garantiye ek olarak sadece nihai tüketiciler için yeni araç satışından itibaren 3 yıl/sınırsız km, 5 yıl/100.000 km veya 7 yıl/80.000 km ücretsiz onarım güvencesi seçenekleri mevcuttur. Detaylı bilgi garanti kitapçığında ve hyundai.com.tr'de bulunmaktadır. Hyundai Yeni İ30 modellerinin resmi spesifik CO_2 emisyonu (715/2007/EC) 109-161 g/km arasında, resmi yakıt tüketimleri (715/2007/EC) lt/100 km; şehir içi 4,4 , şehir dışı 3,9 ve birleşik 4,1 arasındadır.

KONFORUNUZ ÖMÜR BOYU SÜRECEK ŞEKİLDE TASARLANDI

divan residence

ayrıcalığı ile rezidans hizmetlerinden faydalanın.

Markalı rezidans hizmeti, **Divan Residence ile** İzmir'de ilk kez **Mahall Bomonti İzmir'de**

KONUTLARDA
72 AY
%0 FAİZ

OFİSLERDE
84 AY
%0 FAİZ

MAHALL
BOMONTi izmir

OFİS | KONUT | ALIŞVERİŞ

HEMEN ARAYIN
444 18 99

mahallbomontiizmir.com

TÜRKERLER

4. İZMİR ZİRVESİ | İŞ SAĞLIĞI GÜVENLİĞİ

12 - 14 Ekim 2017

Tepekule Kongre ve Sergi Merkezi

İZMİR

Yerlerimiz dolmak üzere kayıt oldunuz mu?

İZMİR İŞ SAĞLIĞI VE GÜVENLİĞİ ZİRVESİ
İZMİR OCCUPATIONAL HEALTH AND SAFETY SUMMIT

İZMİR İŞ SAĞLIĞI VE GÜVENLİĞİ FUARI
İZMİR OCCUPATIONAL HEALTH AND SAFETY EXHIBITION

www.izmirisgzirve.com

İZSİAD

İZSİAD

68
Yard. Doç. Dr. Varlık Erol
Bir ameliyatla aşırı kilolara elveda

72
Ramazan Soncul
Umut, hayal etmektir...

50
Zekeriya Mutlu
Ahilik Haftası...

içindekiler

08
Enerji yatırımlarında
Çözüm kooperatifçilik

28
Kadri Kabak
Çocuk işçiliği sorunu...

55
Sintan Kimya
Alanında Türkiye'de tek...

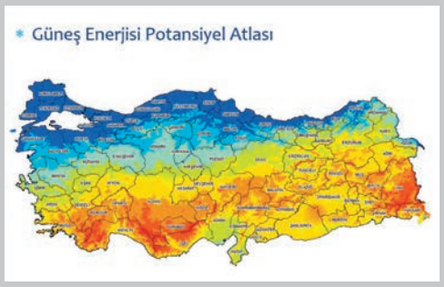

30

Gökçe Kesikçiler

Ontur Otelleri
Otelcilik çocukluk hayaliydi...

40

Çeşme-Ovacık

Noni's House'ı keşfetmediniz mi?
Harika bir kahvaltı ve gezi noktası

38

Sami Berk Küter

Hedef kitleyi etkileme:
Halkla İlişkiler

82

62

79

52

14 .....TSE Bölge Koordinatörü'nden Küçükkurt'a ziyaret
15 ..... İZSİAD Fuar'daydı
16 ..... Konaklı kadınlara İZSİAD'dan destek
19 ..... Komisyonlar kolları sıvadı
22 ..... İZSİAD Ailesi'nin Yeni Üyeleri
34 .....Bilişim stratejik sektör olarak kabul edilmeli
48 .....Markalaşmada standardizasyonun rolü
60 ..... Almadan gitmeyiz: Dijital temettü

İZSİAD
İzmir Sanayici ve İşadamları
Derneği adına
İmtiyaz Sahibi:
HASAN KÜÇÜKKURT

Sorumlu Yazı İşleri Müdürü ve
Yayın Koordinatörü
CENGİZ YAVAŞ

Yayın Kurulu
Hasan Küçükkurt
Mukaddes Çelik
Cengiz Yavaş
Ali Talak

Yönetim Yeri:
Şair Eşref Bulvarı No: 27/2 Huzur İşhanı
Kat 8, Daire 801 Çankaya -İZMİR
Telefon-Fax: (0232) 422 3242-422 4080
izsiad@izsiad.org.tr
www.izsiad.org.tr

Dergi İçerik ve Baskıya Hazırlık
İzmir Sanayici ve İşadamları Derneği
(İZSİAD)
Telefon-Fax: (0232) 422 3242 – 422 4080

Editöryal Yönetmen
MURAT ÖZKEN

Görsel Danışman
SERDAR AĞIR

ANADOLU
Basım Yayın Matbaacılık
Makine San. Tic. Ltd. Şti.
Tuna Mah. 5501 Sk. No: 6/A Çamdibi-İZMİR
Tel: (0232) 433 33 55
info@anadolumatbaacilik.com.tr

İZSİAD, İzmir Sanayici ve İşadamları
Derneği'nin yayın organıdır.
Yayınlanan görüşler yazarlara ait olup,
İZSİAD'ın görüşlerini yansıtmaz.
İzinsiz alıntı yapılamaz.

Baskı Tarihi: 6 Ekim 2017
Yerel süreli yayın:
3 ayda bir yayınlanır.

Başkan'ın kaleminden

Sevgili İZSİAD üyeleri ve İZSİAD Dergisi'nin değerli okurları;

Kurumsal dergimizin 17'nci sayısında sizlerle buluşmanın keyfi ve gururu içerisindeyim.

Sözlerime, "Çalışıyoruz dostlar" diyerek başlamak istiyorum. Biliyorsunuz, yaz ayları, hele de İzmir'de hepimizin hafiften tembelleştiği aylardır. Elbette tatil mevsimidir ve biraz tembelleşmek tabii ki herkesin hakkıdır. Ancak İZSİAD olarak bizler, yönetim kurulundan arkadaşlarım ve komisyonlarımız, yaz aylarında da deyim yerindeyse motoru stop etmedi. Teşbihte hata olmaz; rölantide de olsa çalıştık, kentimize ve ülkemize katkı koymaya çabaladık. Neler mi yaptık?

Yenilenebilir Enerji Komisyonumuz, çalışmalarına tüm hızıyla devam ediyor. Hedef, başta İzmir olmak üzere tüm Ege'de yeşil enerji yatırımlarının artması. Bu doğrultuda, ilgili arkadaşlarımızı daha önce Tayvan'daki Yenilenebilir Enerji Fuarı'na götürmüş, önemli bağlantılar kurulmasına aracılık etmiştik. Temmuz ayında da Gümrük ve Ticaret Bakanlığı Kooperatifçilik Genel Müdürlüğü bünyesinde görev yapan Gümrük ve Ticaret Uzmanı Gülsüm Gözde Ayanoğlu'nu konuk ettik. Sayın Ayanoğlu, bu alandaki üyelerimize "yenilenebilir enerji yatırımlarında kooperatifçilik" konulu sunum yaptı, "Birlikten kuvvet doğar" mesajı verdi.

Biliyorsunuz, KOSGEB yeni bir kredi destek programı açıkladı. İmalat sektöründeki KOBİ'lere, 300 bin TL'si hibe (geri ödemesiz) olmak üzere 1 milyon TL'ye kadar kredi desteği sağlanacak. Bu konuda üyelerimizin en doğru bilgiyi alması amacıyla KOSGEB Güney Müdürü Mustafa Çanakçı'yı ağırladık.

Fuarcılıkta ülkemizin ilk gözağrısı İzmir Enternasyonal Fuarı'na, bu yıl İZSİAD olarak biz de bir stantla katıldık, destek verdik. Derneğimizi ve üyelerimizi tanıttık, çalışmalarımız hakkında ziyaretçilere bilgiler verdik.

Türk Standartları Enstitüsü Ege Bölge Koordinatörlüğü görevine yeni atanan Kürşat Yılmaz Beyefendi, bizi ziyaret etme inceliğini gösterdi. Sayın Yılmaz, kalite ve sistem belgelendirme süreçlerinde İZSİAD üyesi işyerlerine desteğe hazır olduklarını beyan etti.

Üye İlişkileri, Gençlik ve Kadın komisyonlarımız, bir yandan üyeler arası sosyal ilişkileri ve ekonomik işbirliklerini artırmaya yönelik çalışmalar yaparken, bir yandan da toplumdaki dezavantajlı kesimlere iş ve eğitim imkanları sağlanmasına yönelik proje üretmeye devam ediyor. Olgunlaşma aşamasındaki bu projelerle ilgili net resim, önümüzdeki dönemde ortaya çıkacak.

Üyelerimizin yer aldığı Türk Sanat Müziği koromuz, yeni dönemde de çalışmalarına devam edecek. Yine üyelerimize yönelik İngilizce kurslarını bu yıl da açıyoruz. Ayrıca dijital teknoloji devi Samsung'un Türkiye distribütörlüğü ile bağlantı kurduk ve bir yıl boyunca üyelerimize özel indirim kampanyaları yapmaları hususunda el sıkıştık. Bu konularla ilgili ayrıntılı bilgileri, dergimizin iç sayfalarında bulacaksınız.

Değerli üyelerimiz;

İZSİAD olarak, Türkiye'de bir işveren örgütünün organize ettiği ilk ve tek iş sağlığı ve güvenliği zirvesi ve fuarını düzenliyoruz. Dördüncüsünü 12-14 Ekim tarihleri arasında, Bayraklı Tepekule Kongre Merkezi'nde yapıyoruz. İSG bilinci oluşturmaya yönelik bu önemli organizasyonda ilgili tüm üyelerimizin yer almasını bekliyoruz.

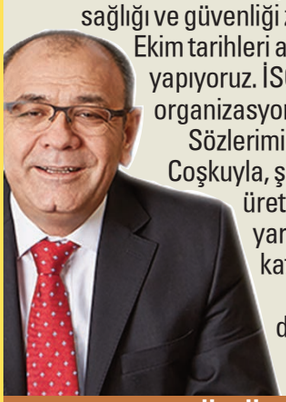

Sözlerimin sonuna gelirken, "Artık tatil bitti" demek istiyorum. Coşkuyla, şevkle, ciddi hedeflerle çalışmaya devam etmeliyiz. Fikir üretmeliyiz, mal ve hizmet üretmeliyiz, istihdam yaratmalıyız, en önemlisi de Ar-Ge ve inovasyona dayalı katma değerli ekonomi için elimizden geleni yapmalıyız.

Mutlu ve sağlıklı günler, bereketli, bol kazançlar diliyorum.

Saygılarımla…

HASAN KÜÇÜKKURT - ***İZSİAD Yönetim Kurulu Başkanı***

İZSİAD Başkanı Hasan Küçükkurt, Başkan Yardımcısı Cengiz Yavaş, Genel Sekreter Şenol Aslanoğlu ve İzmir Büyükşehir Belediyesi İSG Koordinatörü Ata Deniz, 4. İzmir İSG Zirvesi ve Fuarı'na ilişkin bilgi verdi.

İş sağlığı ve güvenliği İzmir'de konuşulacak

İstatistiklere göre Türkiye'de her altı dakikada bir iş kazası oluyor. Her altı saatte de bir işçi yaşamını yitiriyor. Bu, her gün dört çalışanın, akşam evine, ailesine dönememesi demek... Yine resmi verilere göre ülkemizde iş kazaları nedeniyle her 2.5 saatte bir işçi de iş göremez hale geliyor. İş kazaları istatistiklerinde; ne yazık ki Avrupa'da ilk, dünyada ise üçüncü sıradayız.

İZSİAD ZİRVE DÜZENLİYOR

Araştırmalar; iş kazalarının yüzde 50'sinin kolaylıkla önlenebilecek kazalar olduğunu,

Alanında Türkiye'nin en büyüğü olan organizasyon 12-14 Ekim tarihleri arasında Bayraklı Tepekule'de olacak.

yüzde 48'inin sistemli çalışma ile önlenebileceğini; sadece yüzde 2'sinin önlenemeyeceğini gösteriyor. Bu, şu anlama geliyor: İş kazalarının yüzde 98'i önlenebilir...

Bu gerçeklerden yola çıkan İzmir Sanayici ve İşadamları Derneği (İZSİAD), İzmir İş Sağlığı ve Güvenliği Zirvesi Fuarı'nı, bu yıl 4'üncü kez organize edecek. Vestel, Tüprag, Pirelli, İnci Holding, Folkart, Yaşar Holding, Philip Morris, Türkerler Holding, Mitsubishi ve Bosch gibi özel sektör yıldızı şirketlerin yöneticileri ve üst düzey temsilcileri iş sağlığı ve güvenliği konusunda uyguladıkları iyi örnekleri paylaşacak.

Bu hayati konunun kamusal yönünde ise Cumhurbaşkanlığı, Çalışma ve Sosyal Güvenlik, Sağlık, Milli Eğitim bakanlıkları, Türk Standartları Enstitüsü, Ankara Büyükşehir Belediyesi, Manisa Büyükşehir Belediyesi ve Bornova Belediyesi'nden üst düzey temsilciler ile çeşitli üniversitelerden akademisyenler, hem kendi İSG faaliyetlerini hem de yasa ve yönetmeliklere ilişkin gelişmeleri ve bilimsel uygulamaları anlatacak.

Zirveye paralel olarak, İzmir İş Sağlığı ve Güvenliği Fuarı da organize edilecek. İlgili firmalar, ürün ve hizmetleriyle birlikte; sektördeki son gelişmeleri sergileyecek.

Motokuryelere ve öğrencilere eğitim verilecek

İSG Zirvesi ve Fuarı'na paralel olarak bu yıl da ilköğretim öğrencilerine eğitimler verilecek. İSG uzmanları, yarının büyüklerine iş sağlığı ve güvenliği bilinci aşılayacak. Ayrıca fotoğraf sanatçıları Cem Argun ve Turgut Durmaz'ın eserlerinden sergi, ziyaretçilerin ve katılımcıların beğenisine sunulacak. Öte yandan iş kazalarının çok sık yaşandığı motokurye sektörüne yönelik bir eğitim de bu yıl ilk kez düzenlenecek. 7 Ekim'de, Konak Belediyesi Alsancak Kültür Merkezi'nde yapılacak organizasyonda; motosiklet sürüş eğitmenleri, İzmir'deki çeşitli firmalarda görev yapan motokuryelere "güvenli sürüş" eğitimi verecek. Ardından motokuryeler ve OMM Riders Motosiklet Grubu üyeleri, iş sağlığı ve güvenliği uygulamalarının önemine dikkat çekmek amacıyla kent turu yapacak.

Üç ünlü isim de geliyor

Organizasyon, her yıl olduğu gibi bu sene de ünlü isimleri konuk edecek. Helikopterli kurtarma simülasyonu ve inşaat malzemeleri kullanılarak yapılan ritm şov ile başlayacak açılış törenini, ünlü tiyatro ve dizi oyuncusu Volkan Severcan sunacak. "Mandıra Filozofu" lakabıyla tanınan oyuncu Müfit Can Saçıntı özel gösterisiyle; Karşıyaka Belediye Bandosu da hareketli şarkılarla organizasyona renk katacak. Zirvenin kapanışını ise Ege türkülerinin usta ismi Tolga Çandar, sazıyla, sözüyle yapacak. 4'üncü İzmir İş Sağlığı ve Güvenliği Zirvesi ve Fuarı, 12-14 Ekim tarihleri arasında, Bayraklı Tepekule Kongre ve Sergi Merkezi'nde...

Tolga Çandar

Müfit Can Saçıntı

Volkan Severcan

Enerji yatırımlarında çözüm, kooperatifçilik

Gümrük ve Ticaret Bakanlığı Kooperatifçilik Genel Müdürlüğü bünyesinde görev yapan Gümrük ve Ticaret Uzmanı Gülsüm Gözde Ayanoğlu, İzmirli işadamlarına, "yenilenebilir enerji yatırımlarında kooperatifçilik" konulu sunum yaptı. İzmir Sanayici ve İşadamları Derneği (İZSİAD) Yenilenebilir Enerji Komisyonu tarafından organize edilen toplantı, İZSİAD Başkanı Hasan Küçükkurt'un sahibi olduğu BORTAR Grubu Seminer Salonu'nda düzenlendi.

> Yenilenebilir enerjide maliyet göz korkutuyor. Yatırımların artması, güçlerin birleşmesine bağlı...

Sunumlar öncesi söz alan İZSİAD Başkanı Küçükkurt, hedeflerinin, İzmir ve çevresinde yenilenebilir enerji yatırımlarının hayata geçmesi olduğunu vurguladı. İZSİAD Enerji Komisyonu Başkanı Özkan Mucuk, maliyetinin yüksekliği nedeniyle bu yatırımların çok ortaklı yapılmasının daha kolay olduğunu belirtti, "Yatırımcı adaylarının enerji

kooperatifçiliği hakkında bilgilenmesi için bu toplantıyı düzenledik" dedi.

Tükenmeyen kaynak

Sunumuna, Türkiye'de yenilenebilir enerji sektörü ve kooperatifçilik hakkında bilgiler vererek başlayan Gümrük ve Ticaret Uzmanı Gülsüm Gözde Ayanoğlu, enerji kooperatifçiliğinin, hem yatırımların daha kolay hayata geçmesini sağladığını hem de bulunduğu bölgenin halkına büyük ekonomik katkı sağladığını kaydetti.

Yenilenebilir enerjinin "tükenmeyen" kaynak olduğunu vurgulayan Ayanoğlu, "Ülkemiz cari açığının en büyük kalemi, enerjide dışa bağımlılığımızdan kaynaklanıyor. Bunu minimuma indirmenin yolu, sahip olduğumuz tabii kaynakları enerjiye dönüştürmekten geçiyor" dedi. Yıllık 1600 saat güneşlenme

İZSİAD Yenilenebilir Enerji komisyonu Başkanı Özkan Mucuk, Gülsüm Gözde Ayanoğlu'na plaket vererek teşekkür etti.

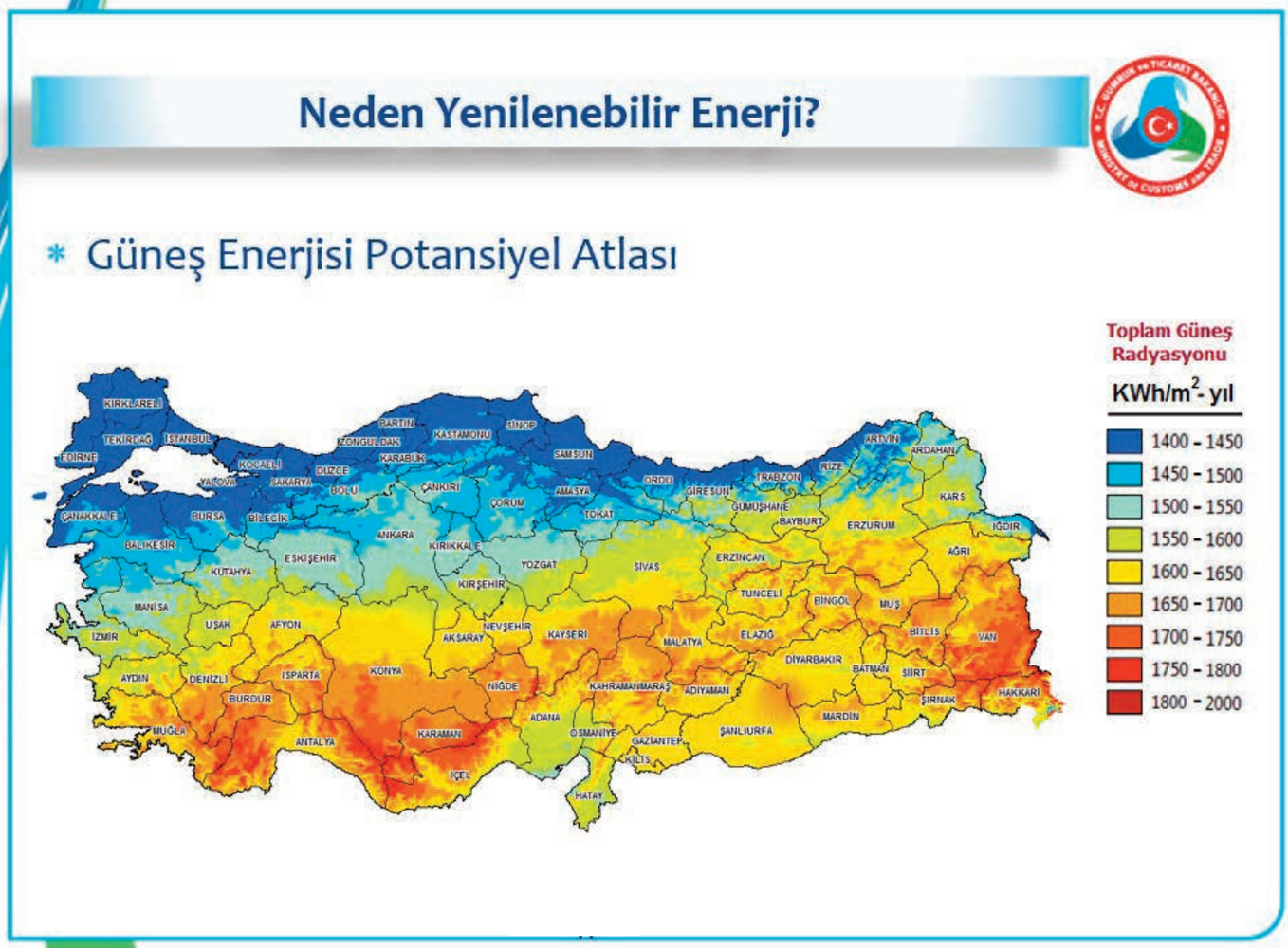

Çağlar Kalkan

süresi bulunan Almanya'nın, güneş enerjisiyle 40 bin MW elektrik elde ettiğini; buna karşın yıllık 3000 bin saat güneşlenme süresine sahip Türkiye'nin yalnızca 860 MW elektrik üretebildiğini kaydeden Ayanoğlu, "Türkiye, potansiyelini kullanmalı" mesajı verdi.

Kooperatif kur, lisans alma!

Yenilenebilir enerji üretim faaliyetlerinin 'lisanslı' ve 'lisanssız' olmak üzere ikiye ayrıldığını söyleyen Ayanoğlu, şu bilgileri verdi: "Lisanslı faaliyetlerde üretim sınırı yok. Ancak lisans alabilmek için anonim veya limited şirket olmak gerekiyor. Kooperatifler bu kapsama girmiyor. Kooperatiflerin, gerçek ve tüzel kişilerin, kendi enerji ihtiyacını karşılamasına ve fazlasını satabilmesine olanak tanıyan üretim modelinde lisans almaya gerek yok. Devlet, kooperatiflere arazi tahsisi avantajı da sağlıyor. Dağıtım şirketinin kota yayınlamasını beklemeden başvuru ile üretim izni alınabiliyor. Ortak sayısı ile orantılı olarak üretim izni 1 ile 5 MW arasında değişiyor. İhtiyaçtan fazla üretim, bağlı bulunan dağıtım şirketine 10 yıl

Konuyla ilgili işadamları, anlatılanları büyük bir dikkatle dinledi.

Gülsüm Gözde Ayanoğlu

Yenilenebilir enerji kooperatifi nasıl kurulur?

- Aynı dağıtım bölgesinde bulunan, aynı tür abone olan (mesken ya da ticari), en az 7 gerçek veya tüzel kişi ortak tarafından kurulur.
- Kuruluş izni bakanlık onayına tabidir.
- Kuruluş sermayesi ortak başına en az 100 TL'dir.
- Her ortak en fazla 5000 pay taahhüt edebilir.
- Pay oranları ne olursa olsun her ortak eşittir ve bir oy hakkı vardır.

boyunca satılabiliyor. Halen kilovat/saat başına en yüksek ücret, 13.3 dolarla biyokütle ve güneş enerjisi tesislerine ödeniyor."

Devletin, yenilenebilir enerji yatırımlarında kooperatiflere özel önem verdiğini de kaydeden Ayanoğlu, bunun nedenlerini ise şöyle sıraladı: "Çünkü kooperatiflerde sermaye tabana yayılıyor. Düşük miktarlı birikimler birleşerek büyük çaplı yatırıma dönüşüyor. Yerel halk sahipleniyor ve bölgesel katma değer yaratıyor. Yerel kaynaklar değerlendiriliyor. İhtiyaç-ürün dengesi sağlanıyor. Kırsal kalkınmaya destek oluyor ve göçü azaltıyor. Bulunduğu bölgeye refah getiriyor."

KOSGEB'ten KOBİ'lere 500 milyonluk can suyu

Küçük ve Orta Ölçekli İşletmeleri Geliştirme ve Destekleme İdaresi (KOSGEB), imalat sektöründe faaliyet gösteren KOBİ'lere, toplam 500 milyon lira destek verecek.

KOSGEB İzmir Güney Müdürü Mustafa Çanakçı ve KOBİ Uzmanı Cafer Gilik, "Üretim ve ihracatta teknoloji seviyesi yüksek, katma değerli ürünlerin ve KOBİ'lerin payının arttırılması" konulu proje çağrısının detaylarını anlatmak üzere İZSİAD üyeleri ile buluştu.

Proje sunacak işletmelerin KOSGEB veri tabanına kayıtlı ve aktif olmaları gerektiği vurgulandı, şu bilgiler verildi:

> Kurumun yeni destek paketi hakkındaki bilgileri, KOSGEB İzmir Güney Müdürü Mustafa Çanakçı verdi.

KOBİ'lere program kapsamında verilecek desteğin toplam tutarı 500 milyon lira.

Program üst limitleri; işletme başına 300 bin lirası geri ödemesiz ve 700 bin lirası geri ödemeli olmak üzere toplam 1 milyon lira.

Bilanço usulünde defter tutmak kaydıyla orta yüksek ve yüksek teknolojili sektörlerdeki KOBİ'lerin tümü destek programına başvuru yapabilecek.

Orta düşük ve düşük teknolojili sektörlerdeki KOBİ'lerde ise 2016 yılı net satış hasılatının en az 300 bin lira ve yıllık ortalama çalışan sayısının en az 3 olması şartı aranıyor. Ayrıca işletmelerin proje bütçe tekliflerinin, 2016 yılı net satış hasılatını aşmaması gerekiyor.

Destek programına, 20 Ekim

günü, saat 23.59'a kadar "www.kosgeb.gov.tr" adresinden başvuru yapılabilecek.

Destek neleri kapsıyor?

Program çerçevesinde personel giderlerine geri ödemesiz olarak 100 bin liraya kadar, makine-teçhizat giderlerine (kalıp dahil) 150 bin liraya kadar geri ödemesiz, 600 bin liraya kadar geri ödemeli, yazılım giderlerine 50 bin liraya kadar geri ödemesiz, 100 bin liraya kadar geri ödemeli, hizmet alım giderlerine ise 100 bin liraya kadar geri ödemesiz destek sunulacak. Toplam proje bütçesinin KDV hariç rakamlar üzerinden yüzde 60'ı oranında destek sağlanacak.

Küçükkurt: Can suyu olacak

Sunum için teşekkür eden İZSİAD Başkanı Hasan Küçükkurt, ağırlıklı olarak katma değerli üretim ve hizmetlerin artmasına yönelik destek paketini olumlu bulduğunu söyledi, "Hatırı sayılır ölçekteki destekler, KOBİ'lerimize can suyu olacaktır" diye konuştu.

Hangi alanlarda proje isteniyor?

İşletmelerin aşağıda belirtilen konulardan birinde hazırlayacağı projeler, çağrı kapsamında desteklenecek.

1. Dördüncü sanayi devrimine hazırlık: Üretimde nesnelerin interneti uygulamaları...
2. Orta yüksek ve yüksek teknolojili sektörlerin üretim ve ihracattaki ağırlığının arttırılması...
3. Katma değeri yüksek üretim yapısına geçiş...
4. İhracat kapasitesinin arttırılması ve yeni pazarlara açılım...
5. Mikro ölçekli işletmelerde tasarım - mühendislik imkan ve kabiliyetlerinin geliştirilmesi ve ölçek büyütme...
6. Bilişim teknolojisi alt yapısının güçlendirilmesi...
7. Enerji verimliliğinin arttırılması...
8. Yeşil üretime geçiş...

İmalat sektörü işletmeleri, 1 milyon liraya kadar destek alabilecek. KOSGEB İzmir Güney Müdürü Mustafa Çanakçı, İZSİAD'a konuk oldu, üyelere bilgi verdi.

TSE Bölge Koordinatörü Yılmaz Başkan Küçükkurt'u ziyaret etti

Bir süre önce Türk Standartları Enstitüsü (TSE) Ege Bölge Koordinatörlüğü görevine atanan Kürşat Yılmaz, İzmir iş dünyasının önde gelen isimlerine gerçekleştirdiği ziyaretler kapsamında, İzmir Sanayici ve İşadamları Derneği (İZSİAD) Yönetim Kurulu Başkanı Hasan Küçükkurt'un da konuğu oldu.

Kenti ve kentliyi tanıma sürecinde olduğunu belirten Yılmaz, "Amacımız, TSE Ege Bölge Koordinatörlüğü'nün, özel sektör mantığıyla aktif şekilde çalışması. Üretimde ve hizmette kalite standartlarının yakalanması ve artırılarak devam ettirilmesi, ulusal ve uluslararası rekabette ülkemiz ve milletimiz açısından stratejik hedef olmalıdır. Koordinatörlük olarak, Jurum ve kuruluşlarımıza belgelendirme süreçlerinde her türlü desteğe ve işbirliğine hazırız" diye konuştu.

Yılmaz'a başarı dileyen İZSİAD Başkanı Küçükkurt da ortak projeler geliştirebileceklerini ifade etti. Sistem ve kalite belgelerinin, firmalara değer ve prestij kattığını, üretim ve hizmette kalite çıtasını yükseğe taşıdığını kaydeden Küçükkurt, "Desteğe hazırız" mesajı verdi.

İZSİAD da 86'ncı İEF'de yer aldı

İzmir Sanayici ve İşadamları Derneği (İZSİAD), Türkiye'nin fuar klasiği İzmir Enternasyonal Fuarı'nda yerini aldı. Bu yıl 86'ncı kez düzenlenen organizasyonda, 2 No'lu Hol'deki 284 numaralı stantta bulunan İZSİAD, kuruluş ve üye yapısının yanı sıra, vizyonu ve misyonu hakkında da ziyaretçilere bilgiler verdi.

Stantta; hazırlık çalışmaları devam eden 4'üncü İzmir İş Sağlığı ve Güvenliği Zirvesi (İSG) ve Fuarı hakkında tanıtım çalışmaları da yapıldı.

"İnovasyon ve Enerji" temalı 86'ncı İEF'nin ruhuna uygun olarak, İZSİAD Yenilenebilir Enerji Komisyonu'nun çalışmaları ve hedefleri de ziyaretçilere anlatıldı.

Fuarın ilk günü, İZSİAD Başkanı Hasan Küçükkurt, İZSİAD Yenilenebilir Enerji Komisyonu Başkanı Özkan Mucuk ve komisyon üyeleri de standımızdaydı. Aynı zamanda İZSİAD Üyesi olan Karşıyaka Belediye Başkanı Hüseyin Mutlu Akpınar da, açılış töreni sonrası standımızı ziyaret etti.

İZSİAD Kadın Komisyonu üyeleri, Proje Koordinatörü Mehmet Kuzu ve kursiyer kadınlarla buluştu; kadınların ürettiği tekstil ürünlerinden satın aldı.

Meslek edindirilen Konaklı kadınlara İZSİAD'dan destek

İzmir Sanayici ve İşadamları Derneği (İZSİAD) Kadın Komisyonu üyeleri, Konak 1. Kadriye Mahallesi'ndeki rehberlik ve danışma merkezinde meslek eğitimi alan kadınları ziyaret etti. Konak Belediyesi'nin, Avrupa Birliği Hibe Destek Programı'ndan destek alarak organize ettiği kurslarda; hasta ve yaşlı bakımı ile biçki-dikiş alanlarında eğitim gören mahalleli kadınlar, İZSİAD'lı hemcinslerine proje hakkında bilgi verdi.

Bu proje sayesinde evlerinden çıktıklarını, üretime katkı sağladıklarını, para kazandıklarını ve sosyalleştiklerini anlatan kadınlar, "Ne yazık ki proje takviminde sona gelindi. Ancak biz, bu güzellikler burada bitsin istemiyoruz. Çalışmaya, üretmeye ve kazanmaya devam etmek istiyoruz" dedi.

İZSİAD Başkan Yardımcısı ve Kadın Komisyonu Başkanı Mukaddes Çelik, üretimin devam etmesinde ilk şartın kooperatifleşmek ve sürekli açık satış kanalları bulmak olduğunu vurguladı. Satış kanalları yaratma hususunda İZSİAD olarak bir çalışma yapılabileceğini belirten Çelik, "Ekonomide kadın işveren ve çalışan sayısının artması çok önemli. Bu konuda biz de elimizden gelen desteği vereceğiz" dedi.

Üyelerimize teknolojik doping

İzmir Sanayici ve İşadamları Derneği (İZSİAD), üyelerine sağladığı avantajlarla bir yenisini ekledi.

Dijital teknoloji devi Samsung'un bazı ürünlerinde, internet üzerinden yapılacak alışverişlerinde İZSİAD üyelerine ve birinci derece yakınlarına yüzde 30'a varan indirim avantajı sunuldu.

Samsung Türkiye Ege Bölge İş Ortağı Yöneticisi Yasin Özen, "Söz konusu internet alışveriş sitesi, kapalı devre olup, yalnızca İZSİAD üyelerinin ve birinci derece yakınlarının kullanımına özel olarak oluşturuldu.

> Dijital teknoloji devi Samsung'un bazı ürünlerinde, İZSİAD üyelerine özel indirimler bir yıl boyunca sürecek.

Sitede; ürünün fotoğrafı, teknik özellikleri, bayilerde tavsiye edilen satış fiyatı, kampanya dahilindeki satış fiyatı ve indirim oranı bilgileri görülebiliyor. İstenen ürünler, kredi kartı ile ya da banka havalesi yapılarak, en geç iki iş günü içinde alınabilir. Kargo maliyeti yoktur" diye konuştu.

Samsung Türkiye'ye teşekkür eden İZSİAD Başkanı Hasan Küçükkurt, "İZSİAD üyelerine sağlanan ayrıcalık bizleri mutlu etti. İşbirliğimizin artarak devam etmesini temenni ediyorum"dedi.

İZSİAD ve Samsung Türkiye arasında yapılan "indirim protokolü", bir yıl boyunca geçerli olacak. Tüm ürünler iki yıl garanti kapsamında...

RAMADA HOTEL & SUITES

İZMİR - KEMALPAŞA

4 farklı oda kategorisi, yenilenen 1500 m2'lik Spa & Fitness alanı, şehir merkezi ve havalimanına ücretsiz transfer hizmeti ile Ramada Hotel & Suites İzmir Kemalpaşa'da konforu yaşayın ve gerisini bize bırakın.

Fark Yaratan Hizmetlerimiz

- Özel Yastık Menüsü
- Tüm odalar ve genel alanlarda kablolu - kablosuz Metro Ethernet İnternet Erişimi
- Otel tarafından belirlenen saatlerde Şehir Merkezi ve Havalimanı Transfer hizmeti
- Odalarda günlük su, çay, kahve ve bitki çayı ikramı
- H&H Wellness - Spa kullanımı (Kapalı Yüzme Havuzu, Buhar Odası,
- Türk Hamamı, Sauna ve Fitness Center)

(0232) 977 70 70 www.ramadakemalpasa.com Ankara Asfalti 24 KM, 35735 Izmir/İzmir

Üye İlişkileri Komisyonu, Başkan Hasan Küçükkurt'un da katılımıyla Akça Holding Başkanı Rıza Akça'yı ziyaret etti.

Komisyonlarımız kolları sıvadı, ziyaretlere başladı

İZSİAD Üye İlişkileri Komisyonu ile Gençlik Komisyonu, yeni dönem çalışmalarına başladı. Her iki komisyon da ilk toplantılarını gerçekleştirdi.

Başkanlığını Emin Gemici'nin yürüttüğü Üye İlişkileri Komisyonu'nun, 15 günde bir toplanması kararlaştırıldı. Her ay bir buluşma ise üye ziyareti olarak yapılacak.

Bunun yanı sıra üyelere yönelik bölgesel tanışma toplantıları düzenlenecek. İZSİAD üyelerinin birbirleriyle tanışması ve kaynaşması amacıyla farklı etkinlikler de organize edilecek.

Abdülkadir Bışaroğlu başkanlığındaki Gençlik

Abdülkadir Bışaroğlu başkanlığındaki Gençlik Komisyonu, Buca Leman Kültür Kafe işletmecisi, üyemiz İlhan Kayaönü'nü ziyaret etti.

Üye İlişkileri Komisyonu, yeni üyemiz, Asya Klima sahibi Coşkun Arslan'ı ziyaret etti.

Komisyonu'nun ilk hedefi ise sosyal sorumluluk projeleri olacak.

Bu çerçevede Bornova Belediyesi bünyesindeki Dost Market'lere destek olunacak. Dezavantajlı bölgelerin kalkındırılması hedefiyle, ilgili kurum ve kuruluşlarla dirsek teması kurulacak. Gençlere, eğitim, staj ve iş imkânları sağlanması konusunda çalışmalar yapılacak.

Emin Gemici başkanlığındaki Üye İlişkileri Komisyonu, Kahve Madeni işletmesinin sahibi, üyemiz Öztürk Bağcıyı da ziyaret etti.

İş kazalarından
çalışanları her alanda koruyan
sağlık sigortası ile ekstra ücret ödeme
derdi sona eriyor.
GÜVENİLİR TEKLİF İÇİN;
0 (232) 347 57 57 / 0(530) 581 37 39
bilgi@gulculersigorta.com
GÜLCÜLER
SİGORTA

İZSİAD Ailesi'nin Yeni Üyeleri

Prof. Dr. Atila Sezgin

ODTÜ İşletme mezunu. Hacettepe Üniversitesi Vakıfları'nda Mali Danışman ve Genel Koordinatör, Ankara Sanayi Odası'nda Meclis ve Yönetim Kurulu Üyeliği, KAMU-İŞ'te Yönetim Kurulu Başkanı ve Kamu İşletmeler Birliği'nde Yönetim Kurulu Başkanı, Orta Anadolu Demir ve Demir Dışı Metal İhracatçıları Birliği'nde Yönetim Kurulu Üyesi olarak görev yaptı. AB-Türkiye Ekonomik ve Sosyal Konsey Karma Danışma Komite Üyeliği yaptı. Türkiye Demir ve Çelik İşletmeleri'nde Genel Müdürlük ve Yönetim Kurulu Başkanlığı yaptı. Türk Telekom A.Ş.'de Genel Müdür ve Yönetim Kurulu Başkan Vekili olarak görev yaptı. 2001-2012 arasında İzmir Ekonomi Üniversitesi Rektörlüğü yaptı. Halen Yaşar Holding şirket ve vakıflarında yönetim kurulu üyelikleri, Yaşar Üniversitesi Mütevelli Heyeti Üyeliği ve aynı zamanda Türkerler Holding Genel Koordinatörlüğü yapıyor.

Halim Aydın

Erzurum, 1983 doğumlu. Evli ve iki çocuk babası. Altay Ticaret ve Meslek Lisesi mezunu. 12 yaşından bu yana inşaat sektöründe... Halim Aydın İnşaat Firması'nın sahibi. Modern bir inşaat firması olarak gelecekte de var olmayı hedefliyor. 200'den fazla kişiye istihdam sağlıyor. Türkiye'nin çeşitli illerinde projelere imza attı. Firması; dekorasyon, kaba inşaat ve müteahhitlik hizmetleri veriyor. Özellikle iç dekorasyon konusunda oldukça deneyimliler ve güçlü referansları var. Bugüne kadar pek çok projeyi hayata geçiren Halim Aydın İnşaat, İzmir dışında birçok kentte de faaliyet gösteriyor. Farklı firmalarla yaptığı çözüm ortaklıkları da başarılı sonuçlara imza atmış. Yoluna başarıyla devam etmeyi hedefleyen Halim Aydın İnşaat, her türlü inşaat faaliyetinin yanı sıra iç ve dış dekorasyon konusunda da hizmet veriyor. Ayrıntılı bilgi www.halimaydininsaat.com'da...

Özcan Durmaz

10 Ekim 1964 İzmir Bergama Cevaplı köyü doğumlu. Dokuz Eylül Üniversitesi Güzel Sanatlar Fakültesi mezunu. Bir süre basın ve halkla ilişkiler sektöründe çalıştı. 1996'dan bu yana ailesinden devraldığı Aldur Madencilik ve Arduaz Yapı Yalıtım şirketlerini yönetiyor. Aldur Madencilik, Aliağa Çaltıdere Köyünde bazalt madeni işletiyor. Arduaz Yapı Yalıtım ise bazalt madenini işleyerek uç ürünler üretiyor. Ham ve işlenmiş bazalt ürünlerini yurt içi ve dışına satıyor. 120 kişiye istihdam sağlıyor. Ayrıca halen ikamet ettiği Aliağa'da bir restoran da işletiyor.
2013 yılından beri CHP Aliağa İlçe Başkanlığı görevini yürütüyor. Kız öğrencilere burs sağlayan Aliağa Çağdaş Yaşam Gönüllüleri Derneği'nin de başkanı. Doktor eşim Duygu Durmaz, Aliağa Devlet Hastanesi'nde görev yapıyor. Biri 15, diğeri 10 yaşında iki kızı var.

Nedim Anbar

Van, 1954 doğumlu. Evli ve iki çocuk babası. Deniz Harp Okulu 1975 mezunu. 1999'da emekli olduktan sonra su ürünleri sektörüne girdi. Halen, AKUA GROUP A.Ş. şirket ortağı. EBSO Et ve Su Ürünleri Meslek Komitesi Meclis Üyesi. İzmir Su Ürünleri Yetiştiricileri Birliği Yön. Krl. Üyesi. 2002 Yılında AKUA DEM Su Ürünleri Ltd. Şti. adı ile kuruldu. 2004 yılında da kardeş şirket AKUA KOCAMA Ltd. Şti kuruldu. Orkinos yetiştiriciliği ve ihracatı ile iştigal eden iki şirket, 2014 yılında birleşerek AKUA GROUP A.Ş. adını aldı. Halen yurt içinde orkinos yetiştiriciliği ve ihracatı yapan AKUA GROUP A.Ş.'nin yurt dışında da (Fas, Moritanya) balık avcılığı faaliyetleri ve avcılık yapan balıkçı gemileri vardır. Şirketin merkezi Bandırma'da olup, İstanbul'da bir şubesi ve çiftlik faaliyetlerinin yürütüldüğü İzmir'de de bir bürosu mevcuttur.

İZSİAD Ailesi'nin Yeni Üyeleri

Özge Güneş

1979 Çanakkale doğumlu... Liseyi Kadıköy Kız Lisesi'nde bitirdi. Ege Üniversitesi Mühendislik Fakültesi Gıda Mühendisliği Bölümü mezunuy. Yüksek lisansını, DEÜ'de, Üretim Yönetimi ve Endüstri İşletmeciliği üzerine yaptı. Özel sektörde yaklaşık dokuz yıl çalıştıkdan sonra 2010 yılında ortağı Yusef Nahmiyas ile Mild çikolata mağazasını Alsancak'ta açtı. Halen İzmir'de ve Türkiye genelinde özel günlerde (yılbaşı, Ramazan ve Kurban bayramları gibi) olmak üzere kurumsal, perakende olarak çikolata hizmeti veriyor. Ayrıca çikolata fondu, makaron, badem ezmesi, badem kurabiyesi ve nişan tabakları da vazgeçilmez ürünleri arasında. Çikolatada madlen, özel el yapımı spesiyal çikolatalar ve badem drajeleri yer alıyor. Mild firması, farklı firmalara özel çikolata ve kutu tasarımları da yapıyor.

Coşkun Arslan

1975 İzmir doğumlu. Mersin Üniversitesi mezunu. Kariyerine Panasonic Klima'da Satış Müdürü olarak başladı. 2003 yılında Asya Klima Sistemleri'ni kurdu. Firması, ısıtma, soğutma ve havalandırma hizmetleri veriyor. LG Marka split klima, multi sistem klima ve ticari tip klimaların Ege, Akdeniz, Çukurova ve Güney Doğu Anadolu bölge distribütörlüğünü, LG Markalı ısı pompalarının Türkiye distribütörlüğünü yapıyor. Ventas markalı endüstriyel ve ticari tip soğutma ve havalandırma ürünlerinin Ege Bölge dağıtıcılığını, Vestel markalı VRF sistem klima, multi sistem klima, led aydınlatma ürünleri, ankastre sistemler ve beyaz eşya tarafında proje çözüm ortaklı yapıyor. Asya Klima Sistemleri bünyesinde 12 personel görev yapıyor ve Türkiye genelinde 209 adet bayi ile son tüketiciye ulaşılıyor.

Can Erdi Kara

1987 İzmir doğumlu. ODTÜ Havacılık ve Uzay Mühendisliği Bölümü mezunu. Kariyerine, 2010'da Roketsan A.Ş.'de Sistem Mühendisi olarak başladı. Stratejik projelerde Uzman Sistem Mühendisi ve Sistem Mühendisliği Sorumlusu olarak görev yaptı. 2016'da İzçmir'e döndü ve CHARA Mühendislik firmasını kurdu. Savunma sanayi firmalarına sistem mühendisliği konusunda danışmanlık ve literatürde M&A (mergers and acquisitions) olarak geçmekte olan profesyonel şirket alım-satım ve birleşme danışmanlığı yapıyor. Bekar olan Can Erdi Kara, uzun süre milli takım seviyesinde profesyonel olarak atletizm de yaptı. 100 metre ve 200 metre sürat koşularında Türkiye Şampiyonluğu ve Asya ikinciliği bulunmaktadır. Sporun yanı sıra deniz ve seyahat, hayatının önemli parçalarıdır.

Gülden Varhan Bakırcı

Gaziantep Üniversitesi Makine Mühendisliği (İngilizce) Bölümü mezunu. Kariyerine 2002'de Adana'da Kare Mühendislik firmasında endüstriyel tesislerin atık baca gazlarının arıtılması projeleri kapsamında yıkama kulelerinin proje-imalat ve montaj işlerinde proje mühendisi olarak başlamıştır. 2005 -2011 yıllarında sırasıyla Subor CTP Boru Fab A.Ş ve Mardin Boru Fab A.Ş de Kalite-Çevre-İSG ve Üretim Planlama Yöneticiliği yapmış olup bu süre içinde kalite belgelendirme konularında iç ve dış denetimlere bulunmuştur. 2012 yılında MDK Makine Dizayn LTD ŞTİ firmasında kalite yöneticiliği yapmıştır. 2014 yılında emekli iş müfettişi Necmettin Demirsoy ile birlikte Kaizen İzmir İş Sağlığı ve Güvenliği şirketini kurmuştur. A sınıfı İş Güvenliği uzmanıdır, aynı zamanda kalite, çevre ve İSG konularında baş denetçilik yapmaktadır. Evli ve bir çocuk sahibidir.

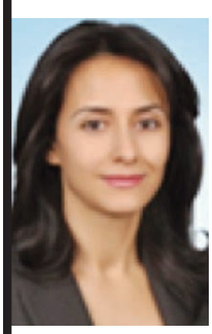

Türkiye'nin sanat mabedi İzmir'de olacak

Cumhuriyet tarihinin "operaya özel" ilk sanat binası İzmir'de inşa edilecek... İhale sürecinin tamamlanması sonrası Karşıyaka'da yapılacak İzmir Opera Binası, adeta Türkiye'nin sanat mabedi olacak; mimarisi ve teknik donanımıyla Avrupa'daki sayılı örnekler arasında yer alacak.

Projesi, ulusal mimari yarışması ile belirlendi. Karşıyaka'da, mülkiyeti Büyükşehir'e ait olan alanda inşa edilecek.

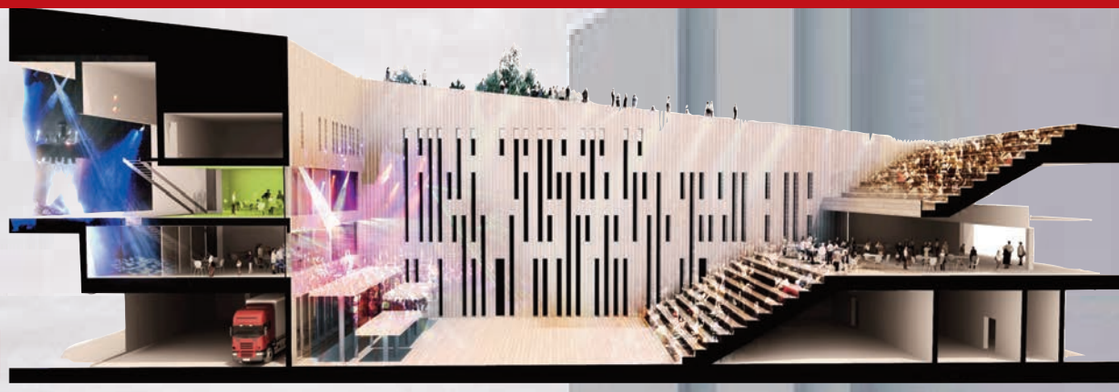

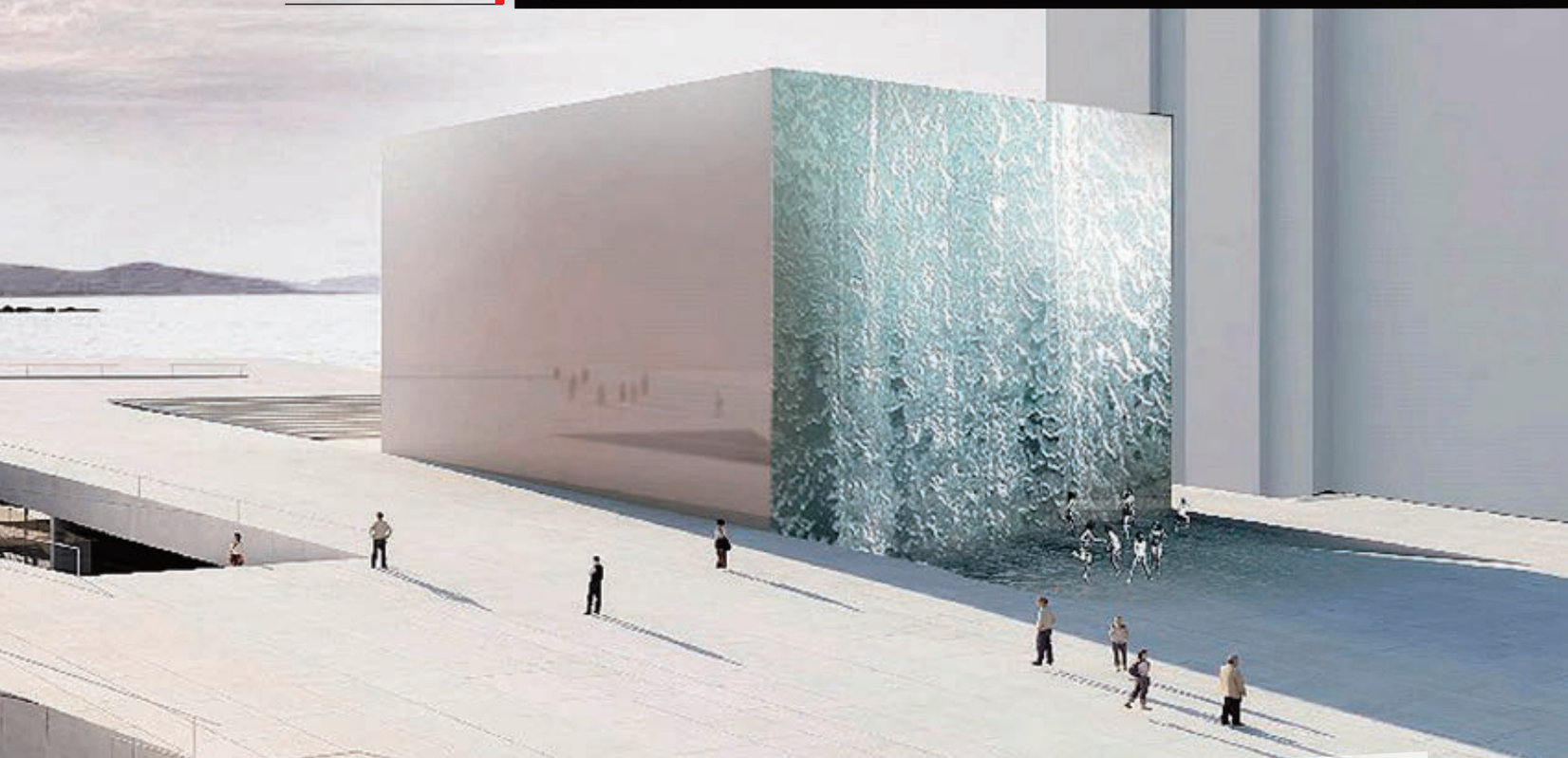

İzmir, Ahmed Adnan Saygun Sanat Merkezi'nin ardından Avrupa'nın en önemli sanat binalarından birine daha kavuşacak.

Mimarisi parmak ısırtacak

İzmir Opera Binası, mimari özellikleri ve teknik donanımıyla uluslararası alanda da ön plana çıkacak.

Bu muhteşem yapıda 1435 kullanıcı kapasiteli ana salon ve sahneler, 437 seyirci kapasiteli küçük salon ve sahnesi, prova salonları, opera bölümü, bale bölümü, 350 seyirci kapasiteli avlu-açık performans alanı, atölyeler ve depolar, ana hizmet birimleri, idare bölümü, genel tesisler, teknik merkez ve 525 araç kapasitesine sahip otopark yer alacak. Tesis yaklaşık 73 bin 800 metrekarelik inşaat alanına sahip olacak.

Körfez manzaralı sanat

İzmir Opera Binası'nın ön fuaye olarak adlandırılan bölümü ise kitapçısı, opera dükkanı, bistrosu ve bilet gişesi ile bütün gün açık tutulan sosyal bir mekan olarak tasarlandı. Fuayenin önünden geçen yol üzerinde otopark, toplu taşıma durağı, otomobil ve taksi cepleri düzenlenecek. Opera binasının tramvay hattı bağlantısı da olacak.

Denize bakan meydan ve caddeden iki ayrı giriş olacak. Bilet kontrolünü takiben vestiyer, asansörler ve ana fuayeye çıkan geniş merdivenlere ulaşılacak. Ana fuaye denizden gelen düzlemin yükselerek yapının içine girdiği yer olarak planlandı. İrtifadan dolayı deniz ile arasındaki mesafenin görsel olarak kapanmasıyla bu bölüm körfez manzarasına açılacak.

Sahnenin gerisinde, arazi derinliğinin izin verdiği ölçüde düz ayak yapılandırılmış üretim alanı olacak. Buradaki ofisler, atölyeler, çalışma ve prova odaları bir avlu etrafında toplanacak. Farklı girişlerden beslenen bu bölümde iç atriumlar oluşturulacak, çalışanlar için sosyalleşme imkanları yaratılacak.

city toys

bi'dolu oyuncak

Tüm çocukları City Toys'un oyuncak dünyasına bekliyoruz

Gün Sazak Bulvarı No: 11/B
Bahçelievler/Karşıyaka

0 530 687 06 21

info@citytoys.com.tr

www.citytoys.com.tr

#citytoysizmir

KADRİ KABAK

Türkiye İş Kurumu (İŞKUR)
Genel Müdür Yardımcısı

Çocuk işçiliği sorunu nasıl çözülür?

Kültürel ve sosyal olarak iyi yetiştirilmiş, iyi şartlarda eğitim alan ve büyüyen çocuklar bir toplumun gelişmesi ve kalkınmasında önemli rollere sahiptir. Ülkemizde, Birleşmiş Milletler tanımına göre; 0-17 yaş grubunu içeren çocuk nüfus oranı, 2016 yılında toplam nüfusun yüzde 28.7'sini oluşturmaktadır. Türkiye, dünya genelinde çocuk nüfus sıralamasında 167 ülke arasında 96'ncı sıradadır.

Çocuk işçiliği özellikle Türkiye gibi gelişmekte olan ülkeler başta olmak üzere birçok ülkede işgücü piyasasının önemli sorunlarından biridir. Çocuk işçiler işgücü piyasası için ücretsiz ya da ucuz işgücü kaynağı olup en çok sömürülen kesimdir. Uluslararası Çalışma Örgütü (ILO), çocuk işçiliğini "çoğu kez çocukları çocukluklarını yaşamaktan alıkoyan, potansiyellerini ve saygınlıklarını eksilten, fiziksel ve zihinsel gelişimleri açısından zararlı işler" olarak tanımlar.

Buna göre; çocukların sağlığına, kişisel gelişimlerine ve eğitim hayatlarına zarar vermeyecek şekilde yapmış oldukları işler çocuk işçiliği olarak görülmemektedir.

Araştırmalar çocuk işçiliğinin temel nedenini "yoksulluk" olarak göstermektedir. Yine yapılan araştırmalara göre çok çocuk sahibi olma eğilimi yoksul ailelerde diğerlerine nazaran çok daha fazladır. Bu da yüksek doğurganlık ve çocuk işçiliği kısır döngüsünü ortaya çıkarmaktadır.

Ülkemizde 15 yaş altı çocuklar, tarımda mevsimlik işçi olarak çalıştırılan çocuklar, çıraklık eğitimi alanlar ve turizm sektöründe mesleki eğitim alan çocuklar çocuk işçi olarak sayılmamakta ve istatistiki verilere yansımamaktadır. TÜİK verilerine göre Türkiye'de 1999 yılında istihdam edilen çocuk sayısı 2 milyon 270 bin iken, 2006 yılında 890 bin düzeyine kadar düşmüştür. Ne var ki 2012 yılında bu rakamda çok büyük bir değişme olmamış ve istihdam

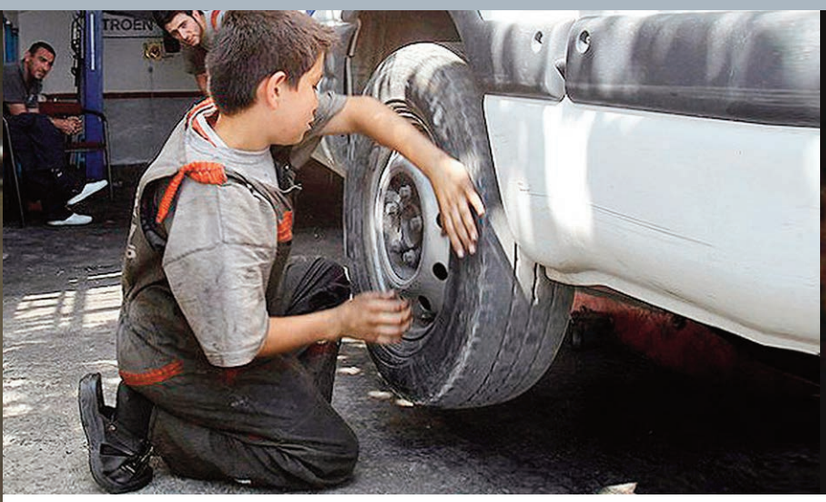

edilen çocuk sayısı 893 bin düzeyinde kalmıştır.

Öte yandan 2012 yılından itibaren çocuk işçi sayısı ülkemizde artmış ve 2012 yılında 601 bin olan 15-17 yaş arası çocuk işçi sayısı, 2016 yılına gelindiğinde 709 bin olmuştur. Çocuk işçilerin yüzde 70'e yakını erkek, kalanı ise kızdır.

Çocuk işçiliği ile mücadelede mevzuatımızda birçok düzenleme mevcuttur. Anayasa'nın 50'nci maddesinde; kimsenin yaşına, cinsiyetine ve gücüne uymayan işlerde çalıştırılamayacağı ile küçüklerin, kadınların, bedeni ve ruhi yetersizliği olanların çalışma şartları bakımından özel olarak korunacağı öngörülmektedir.

4857 Sayılı İş Kanunu'nun 71'inci maddesine göre, 15 yaşını doldurmamış çocukların çalıştırılması yasaktır. Ancak 14 yaşını doldurmuş ve zorunlu ilköğretim çağını tamamlamış olan çocuklar ise bedensel, zihinsel, sosyal ve ahlaki gelişmelerine ve eğitime devam edenlerin okullarına devamına engel olmayacak hafif işlerde çalıştırılabilir.

14 yaşını doldurmamış çocuklar ise bedensel, zihinsel, sosyal ve ahlaki gelişmelerine ve eğitime devam edenler okullarına devamına engel olmayacak sanat, kültür ve reklam faaliyetlerinde yazılı sözleşme yapmak ve her bir faaliyet için ayrı izin almak şartıyla çalıştırılabilir.

Çocuğun gördüğü iş onun okula gitmesine, mesleki eğitiminin devamına engel olamaz, derslerini düzenli bir şekilde izlemesine zarar veremez. Türkiye ayrıca 1992 yılında ILO/IPEC "Çocuk İşçiliğinin Ortadan Kaldırılmasına İlişkin Uluslararası Programı"na katılmıştır. Programdan sorumlu kurum, Çalışma ve Sosyal Güvenlik Bakanlığı'dır.

Ülkemizde çocuk işçiliği sorununun çözümüne ilişkin çeşitli çözüm önerileri getirilmektedir. Öncelikle çocuk işçiliğinin önlenmesine ilişkin mevzuatın gözden geçirilerek, gerekliliği halinde yeni mevzuat düzenlemelerinin yapılması ile mevcut mevzuatın uygulanması ve uygulamanın denetlenmesi hususları çocuk işçiliği ile mücadelenin sağlam bir yasal zemine oturtulması açısından büyük önem arz etmektedir.

Bunun yanı sıra; mevcut kurumsal yapıların güçlendirilmesi ve yeni kurumsal yapıların oluşturulması, çocuk işçiliğine dair farkındalığın artırılması, yoksulluğun giderilmesi, sosyal tarafların ve toplumun katılımının sağlanması çocuk işçiliği ile mücadelede dikkate alınması gereken hususların başında gelmektedir.

MURAT ÖZKEN

Otelcilik çocukluk hayaliydi

İzmir turizminin tek kadın Genel Müdürü Gökçe Kesikçiler'i tanımaya ne dersiniz? İZSİAD Üyesi Kesikçiler, halen Ontur Otellerini'nin Çeşme ve Çankaya'daki tesislerini yönetiyor. İlk gençlik yıllarından itibaren otelcilik yapmayı düşündüğünü ve bu tutkusu ışığında eğitimini planladığını anlatan Kesikçiler ile hem mesleğini hem de kent ve ülke turizminin genel durumunu konuştuk.

Sizi kısaca tanıyabilir miyiz?

İzmir Karşıyakalıyız. Çamlaraltı Koleji'ni bitirdim. Ardından Ege Üniversitesi İngiliz Dili ve Edebiyatı Bölümü'nden mezun oldum. Üzerine Almanca ve Fransızca ilave edip otelciliğe başladım üniversiteden sonra. Otelcilik bir tutku benim için. Hiçbir zaman bırakmayı düşünmüyorum. 24'üncü senem doldu. Zaten üniversiteyi de otelcilik yapabilmek için okudum. Yani bu planlı bir seçimdi. Çünkü İngilizce'yi öğrenmek istiyordum. Öğretmenlik yapmayı hiçbir zaman düşünmedim. Ki zaten üniversite dönemimde de part time olarak otellerde ve acentelerde çalışmaya başlamıştım. O dönemde Antalya çok popülerdi. İlk olarak 1995 yılında, Antalya'dan bir büyük otelde Halkla İlişkiler Müdürü olarak çalışmaya başladım. Sonrasında da Koç Grubu'na geçiş yaptım. Divan Talya Oteli'nde 10 yıl boyunca farklı pozisyonlarda çalıştım. Lobi Manager olarak başladım. Bu görevin bana çok büyük katkısı oldu. Çünkü bir nevi protokol müdürü olarak çalıştım ve dönemin büyük siyasetçilerini, iş adamlarını karşılayıp ağırladım. Dolayısıyla çok ciddi bir çevre edindim. Sonrasında satış direktörü oldum ve uzun yıllar bu görevde kaldım. Bunun avantajı da neredeyse bütün dünyayı gezip görmem oldu. Ülkemizin turizmini ve bölgemizi tanıtmak amacıyla çok yer dolaştım ve yine önemli bir çevreye sahip oldum. Sonrasında İzmir'e dönmek istedim. Çünkü memleketimi özlemiştim. Tecrübelerimi bu bölgede kullanmak, bu bölgeye faydalı olmak istiyordum. Ontur Otelleri 2000 yılında açılmıştı. Daha o dönemde beni aramışlardı. Geldim, açılışı yaptık ve sonra tekrar Antalya'ya döndüm. Ardından 2005 yılında Çeşme Ontur Otel'e genel müdür olarak geldim. 2007'de buraya şehir otelini de açtık. 2010 yılına kadar da bu iki otelin yöneticiliğini sürdürdüm. 2010-2017

> Turizm sektöründe yer alabilmek için İngiliz Dili ve Edebiyatı okudu. Kariyerinin başından beri otellerde çalışıyor.

Gökçe Kesikçiler

arası Alaçatı'da iki ayrı beş yıldızlı otelde görev yaptım. 2017 başında da tekrar Ontur Otelleri Genel Müdürü olarak döndüm.

Şu anda durum nasıl? Bıraktığınız gibi mi?

Şu anda otel sahiplerimiz, Çeşme Ontur Otel'in yanında 73 odalı A Plus bir tesis yapıyor. Yanında bir de kongre merkezi yaptık. 700 kişilik yekpare bir salon. Dolayısıyla şu anda Çeşme'de iki otel, bir kongre merkezi ve burada İzmir'de de bir şehir oteli olmak üzere toplam dört tesisin yöneticiliğini yapıyorum. Yani keyifle çalışıyorum.

Otellerle ilgili bilgi verebilir misiniz?

Beş yıldızlı Çeşme Ontur'da 200 oda var. Alanımız çok büyük. Biri kaydıraklı olmak üzere iki adet büyük açık havuzumuz var. Bir kapalı havuzumuz ve bir de termal alanımız var. Masaj salonlarımız, termal suyumuz var. Asansörle inilen bir büyük plajımız var. Özellikle çocuklu ailelerin çok rahat kalabileceği yaklaşık 400-450 kişi ağırlama kapasitesine sahip bir otel Çeşme Ontur. Aynı zamanda yaz aylarında burada çok büyük düğünler ve benzeri organizasyonlar da yapabiliyoruz.

İzmir otelimiz ise 80 odalı. Burası daha önce bir iş hanıydı ve çok şık bir renovasyon sonrası harika bir şehir oteline dönüştü. Bir katımızda, gün ışığı da alan havuz bulunuyor. Masaj salonlarımız ve saunamızda var. Yani burası tam bir business oteli. Ağırlıklı olarak iş adamları konaklıyor. İki de salonumuz var çeşitli toplantılara uygun olarak

Çeşme'de mevcut otelimizin yanında açılacak yeni otelimiz ise 73 oda olacak. Altında 2000 metrekarelik Termal SPA bulunacak. Zannediyorum sene sonundan önce hizmete girecek

Kongre Merkezi demişken İzmir'de bu alanda çok büyük eksiklik var siz ne düşünüyorsunuz?

Kesinlikle haklısınız. İzmir'e Kongre Merkezi şart. Ancak bu yalnızca bir otele ait olmalı diye düşünüyorum genel kullanım amaçlı olmalı. Fuarlar ve kongreler kenti olma hedefini uzun yıllardır stratejik hedef olarak belirleyen İzmir'in, uluslararası çapta bir kongre merkezine sahip olmayışı büyük eksiklik. Bildiğim kadarıyla Kültürpark'ta bir kongre merkezi yapılması için çalışmalar var. Gerçekleşirse çok büyük faydası olur. 2-3 bin kişinin aynı anda ağırlanabildiği bir kongre merkezi, İzmir'in değerine değer katar. İzmir bir dünya kenti. Paris'ten, Roma'dan, Barselona'dan bir farkı olmamalı. Elbette daha yapacak çok işimiz var. Şu anda akın halinde İstanbullu ve Ankaralı göçü başladı İzmir'e. Gelenler, genel kültürü yüksek, belli seviyedeki insanlar. Farkındaysanız iş potansiyeli de hızla artmaya başladı. Bu, şunun göstergesidir. Artık insanlar sadece emekli olduktan sonra değil, iş yapmak için de İzmir'e gelmeye başladı. Umut ediyorum ki İzmir'in doğal yapısını bozmadan olsun bu ekonomik gelişmeler. Cünkü İzmir'i niye seviyorlar? Yaşam tarzı için, mevcut dokusu için...

Biraz da Çeşme özelinde konuşalım isterseniz. "Pahalı" eleştirileri var, ne diyorsunuz?

Öncelikle şunu söyleyeyim Çeşmenin Nice'ten, Cannes'dan hiç bir farkı yok. Olağanüstü güzel plajları var. Nefis yeme içme potansiyeli var. Şık, elit ve üst gelir grubunun tercih ettiği bir bölge. Doğrudur, "pahalı" eleştirileri var. Olabilir. Her yer aynı olmak zorunda değil. Herkes her yere gitmek zorunda değil. Türkiye'de farklı gelir gruplarına hitap eden en az Çeşme kadar güzel destinasyonlar var. Çeşme de pahalı bir bölge olsun. Bunu da eleştirmemek lazım. Çeşme uzun yıllardır her şey dahil sistemine direniyor. Çünkü bu sistem turizmi baltalıyor. Turizm dediğiniz oda-kahvaltı olur. Çıkar gezersiniz; tarihi ve turistik yerleri. farklı lezzetleri keşfedersiniz. Her

günü farklı geçirirsiniz; otele mahkum olmazsınız. Turizm budur. Her şey dahil sistemini özellikle çocuklu aileler tercih ediyor; buna da saygı duymak gerekiyor

Turizmciler olarak devletten beklentileriniz neler?

Otelcilik eskisi gibi değil. Artık çok fazla rekabet var. Bu hem maliyetleri olumsuz etkiliyor hem de yetişmiş eleman bulmak açısından sıkıntıya neden oluyor. Devletten beklentimiz; özellikle sezonluk çalışan otellere kış ayları için personel konusunda destek olması... Çünkü onca personeli, yeterince iş olmayan dönemde elde tutmak çok büyük maliyet. Çoğu zaman oteller bu yüzden zarar ediyor. Pek çoğu da kapanıyor. Neticede turizm yatırımcısına da destek verilmesi gerekiyor. Turizmi yabana atmayın. Turizm bir ülkenin dünyaya dönük yüzüdür, tanıtım aracıdır.

> Özellikle sezonluk çalışan oteller, personeli kış aylarında da istihdam edebilmek için devlet teşviği bekliyor

Oldukça yoğun çalışıyorsunuz. Kendinize zaman ayırabiliyor musunuz? Boş vakitlerinizi nasıl değerlendiriyorsunuz?

Eşim de turizmci. O açıdan birbirimizi anlayabiliyoruz. Çünkü otelcilerin ne yazık ki çok fazla boş vakti olmuyor. Pazar günlerimizi mutlaka ailecek geçiriyoruz. Bir oğlumuz var, altı yaşında. Bunun dışında ben eski yüzücüyüm. Fırsat buldukça yüzmeye çalışıyorum. Kolejde okurken okul orkestrasında solistlik yapmıştım; hatta Demir Demirkan gitaristimizdi. Bu yönümü bugünlerde Türkiye Eğitim Vakfı yararına kurulan bir koroda sergileme şansı buldum. Birkaç ay o koroda yer aldım. Çok da büyük keyif aldım. Fırsat buldukça sosyal sorumluluk projelerinde yer almaya gayret ediyorum.

İZSİAD ile ilgili düşünceleriniz neler? İZSİAD üyeliği size ne kattı?

İZSİAD'a yıllar önce büyük bir heyecanla üye oldum. Bugün de üyesi olmaktan büyük keyif alıyorum. Ben bu tip iş kuruluşlarına, derneklere üyelikte oldukça seçiciyimdir. İZSİAD'da olmaktan keyif alacağımı, fayda sağlayabileceğimi biliyordum. Öyle de oldu.

Türkiye turizmini pazarlayamıyoruz!

Sizce İzmir'in Turizm potansiyeli nedir? Bu potansiyeli yeterince kullanabiliyor muyuz? Bu konuda atılması gereken adımlar nelerdir?

Aslında çok basit! Turizmin önünün açılması için gereken tek şey doğru insanlar... Ne yazık ki doğru insanları bulamıyorlar, doğru yerlere bütçe ayırmıyorlar. Üzerine bir de genel olarak Türkiye'ye endişeli bir bakış açısı var. Özellikle son zamanlarda. Elbette bu da ülke turizmini olduğu gibi İzmir'in turizmini de olumsuz etkiliyor. Turist, güvende olmadığı yere gitmez. Genel anlamdaki eksikliği de söylememiz gerekirse pazarlama konusunda çok büyük sıkıntılarımız var. Turizmde en önemli etkenlerden biridir pazarlama. Bugün Yunanistan Santorini'den çekilen bir fotoğrafla bütün bölgeyi hayal ettirebiliyor. O resmi tüm dünyada insanların kafasına kazıyor. Yine Yunanistan'da çekilmiş onlarca Hollywood filmi var, Roma'da çekilmiş onlarca Hollywood filmi var. Bunlar hep o bölgelerin turistik açıdan tanınmasının temelidir.

Ben yıllardır söylüyorum, soruyorum: Bir Hollywood filmine sponsor olmak çok mu zor Turizm Bakanlığı'mız için? Dünya yıldızlarının bizim gözümüzle çekilecek, örneğin Çeşme'de bir filmde boy göstermesi ülkemiz ve bölgemiz turizmi açısından altın değerinde olacaktır. Mısır'ı nasıl pazarladılar? Romanlarla, piramitlerle, Hollywood filmleriyle ... Düşünebiliyor musunuz; biz Truva filmi için bile bölgeyi açmadık. Gidip bambaşka yerlerde çektiler filmi. Pazarlama çok etkin bir yöntemdir ve bunu çok doğru yapmamız gerekiyor. Ben bunun örneklerini yurtdışında çok gördüm. İtalya'yı ele alalım; "Pizza ve makarnadan başka üçüncü bir yemek söyleyin" diyorum kimse cevap veremiyor. Şimdi gidip bir esnaf lokantasına girelim; kaç çeşit yemek görürüz değil mi? Bakın bizim ülkemizin mutfağı, denizi, güneşi, ekolojisi kimsede yok. Turizme dair hemen her alana sahip başka bir ülke yok. Bunların hepsini bir arada görmek dünyada çok ama çok nadirdir. Uzakdoğu'da bir tane plaj var; pazarlama teknikleriyle görsel olarak herkesin zihnine kazınmış. Bugün Çeşme'ye gidin o plajın çok daha iyisinden onlarcası var. Ben Uzakdoğu'ya gittim; inanın denize giremedim. Çeşme'deki deniz hiçbir yerde yok. Ben gezdikçe ülkemin özelliklerini, güzelliklerini çok daha iyi gördüm, anladım. Bunların pazarlanamamasına üzülüyorum. Avrupalılar, içi boş paketi allayıp pullayıp çok güzel satıyor. Biz ise içi dolu paketi ambalajlayamadığımız için satamıyoruz.

Bunun dışında dünya turizminin lokomotifi festivaller var. Örneğin Alaçatı Ot Festivali de gerçek bir festival oldu. Artık bunun geliştirilmesi, farklı bir formata evrilmesi gerekiyor. Çünkü böyle giderse insanlar bıkarlar ve gelmezler. Alaçatı'ya bir anda 400-500 bin kişi giriyor; trafik sıkışıyor, sokaklar adım atılamaz hale geliyor. Buna artık profesyonel bir el atılması gerekiyor. Festivallerin geliştirilmesi ve mümkünse her aya bir organizasyon planlanması gerekiyor. Bakın o zaman bu bölge nasıl patlıyor!

MURAT ÖZKEN

Salih Özçiftçi

'Bilişim stratejik sektör olarak kabul edilmeli'

İZSİAD Üyesi Salih Özçifçi, Türkiye'de bilişim sektörünün öncülerinden biri... İş adamı kimliğinin yanı sıra CHP'de aktif siyaset de yapan Özçifçi, Türkiye'nin uluslararası arenada rekabet edebileceği en önemli ve katma değeri yüksek sektörlerden birinin "bilişim" olduğunu söylüyor, "Devletimiz bu konuda politikalar üretmeli. Bilişim, mutlaka stratejik sektörlerden biri olmalı" diyor.

Öncelikle kısaca sizi tanıyabilir miyiz?

1956 Bergama doğumluyum. Çiftçi çocuğuyum. Başarılı bir öğrenciydim. Hacettepe Matematik Mühendisliği'ni bitirdim. O dönemde Bilgisayar Mühendisliği bölümleri yoktu. İlk iki sınıftan sonra bilişim ağırlıklı dersler gördüm. Bugün bilişim terimlerinin birçoğunun babası dediğimiz Aydın Köksal benim hocamdı. Mezun olduktan sonra ilk olarak İzeltaş'ta bilgi işlem sorumlusu olarak işe başladım. İnternet diye bir şey olmadığı için çalışma şartları çok zordu; bilgiye ulaşmak çok zordu. Örneğin mesleğinle ilgili bir eğitimi almak için bile hafta sonları İstanbul'a kurslara giderdim. Bu kurslar haftalarca sürerdi.

> "Katma değerli üretimin temelinde yazılım ve bilişim var. Bu alanlarda gelişmek için devlet politikaları üretilmeli."

O dönemki teknoloji ile şimdiki arasında bir kıyas yapabilir misiniz?

O zamanki bilgisayarların kapasitesi, şu anda hepimizin elinde bulunan cep telefonları ile bile boy ölçüşemez. O günlerden bugüne geldiğimiz nokta inanılmaz. Bugün bir akıllı telefon sayesinde tüm dünya cebinizde. Her gün bir öncekine göre yeni şeyler çıkıyor. Bugün bilişimin kullanılmadığı sektör yok. Rekabet ediyorsanız mutlaka bilişimi kullanmak zorundasınız. Maliyeti ve kârlılığı en kısa sürede önümüze koyan sistemler bunlar...

Firmalarınız ve verdiğiniz hizmetler hakkında bilgi alabilir miyiz?

İki ayrı firmamız var. Biltaş 1976'dan beri hizmet veriyor. Adapa'yı ise 1997'de kurduk. Bilişimin önemini şöyle anlatayım: Bugün stok kontrolü, maliyet hesaplarını yapmazsanız sektörel rekabette yaşama şansınız hemen hemen yok gibi. Bugün bilişimi doğru ve etkin kullanan firmalar, maliyet hesaplarını, stok

kontrollerini ve benzeri işlemleri bilişim teknolojisi sayesinde doğru ve etkin yapan firmalar mutlaka bir adım öne çıkıyor; büyüme ve yaşama şansı çok daha fazla oluyor. Bugün artık yapay zekayı konuşuyoruz, iş zekalarını konuşuyoruz. Çünkü artık her yerden veri akıyor, bilgi akıyor. Tüm bu verilerin doğru işlenmesi, doğru analizlere dökülmesi gerekiyor. Bizim firmalara kurduğumuz sistemler işte bu hizmetlerin verilmesini sağlıyor. Örneğin gıda mağazacılığında müşteriyi devamlı elde tutmanın birtakım yolları var. Müşteri alışkanlıklarının belirlenmesi, yeri geldiğinde uygun mesajların atılması gibi basit işler bile bilişimle oluyor artık. Raf dizmenin bile büyük önemi var. Bunlarla ilgili doğru veriler, bilişim sayesinde elde ediliyor.

Bilişim artık başlıbaşına bir sektör yani...

Kesinlikle öyle. Eskiden "Bilgisayarcıyım" dediğinde bilgisayara dair her şey girerdi işin içine. Bilgisayarı satardın, tamir, servis ve bakım hizmeti verirdin. Şimdi bunların hepsi ayrı dallar. Bilişim firmalarının da artık ihtisaslaşması söz konusu. Teknoloji dünyasında, bilişimde, "Her şeyi biliyorum" demek mümkün değil.

Siz hangi şirketlere hitap ediyorsunuz?

1976'da kurulan Biltaş, hemen hemen bütün teknolojik süreçleri yaşamış bir firma. Bilişim sektöründe iyi firma olmanın ilk şartı sermaye değil; tecrübe. Yani yaşayarak öğreneceksiniz. Bu sektör çok hızlı gelişen bir sektör. Bugün bir diplomanın raf ömrü bile 3-4 yıla düştü. Kendinizi güncellemiyorsanız üç yıl sonra hiçbir değeriniz kalmıyor. Hep öğrenmek zorundasınız. Piyasada iş yapacaksanız finans modüllerini bir mali müşavir kadar bilmek zorundasınız. Lojistik yapacaksınız, depo otomasyonu, tedarik zinciri yönetimi yapacaksanız. Sipariş yönetimi sistemi kuracaksanız; satın almasından depo hücre yerleştirmesinden, paletlemesinden, barkodlamasından, rut yönetimine kadar bilmek zorundasınız. Bunların okulu yok. Bunları ancak yaparak öğrenirsiniz. Her seferinde

de biraz daha mükemmelleşirsiniz ve sistemi de ona göre oluşturursunuz. Turizm sektörüne bir çözüm üretecekseniz, otelciliği bir otel yöneticisi kadar bilmek zorundasınız.

Bu çok zor değil mi? Bir işte ustalaşmak için bile en az 5-10 sene tecrübe kazanmak gerekiyor...

Biltaş'ın 41 yıldır ayakta kalmasının nedeni, personel yapımızdaki istikrar. 32 yıldır birlikte çalıştığımız personelimiz var. Yazılım müdürümüz 24 yıldır bizimle. Yardımcısı 19 yıldır bizimle. Teknik işlerden sorumlu genel müdür yardımcımız 24 yıldır bizimle. Çekirdek kadroyu korursanız edindiğiniz kurumsal bilgiyi de hep geleceğe taşıma şansı oluyor.

Hiç bilmediğiniz bir sektörden hizmet talebi gelirse...

Öncelikle oradaki ihtiyaçları dinliyoruz. Dönüp bunun analizlerini yapıyoruz. Sonra tekrar müşteriye dönüyoruz ve "Bak biz buradan şunu anladık. Şu şu şu raporları hazırladık" diye onları sunuyoruz. Olumlu dönüş alıyorsak dönüp gerekli yazılımı hazırlıyoruz. Tabii bu tek seferde bitmiyor. Hazırladığımız yazılımı tekrar müşteriye götürüyoruz. "Bakın bakalım bu doğru mu, işe yarıyor mu" diye soruyoruz. Gerekirse düzeltmeleri yapıyoruz. Böylece müşterinin ihtiyaçlarını en doğru, en iyi şekilde karşılayacak yazılımları, programları geliştiriyoruz. Bizde hemen hemen her tür uygulama var. Hazır betondan Sanayi ve Ticaret Odası uygulamalarına, insan kaynaklarından kalite yönetimine, e-devlet projelerine kadar... Edindiğimiz tecrübeleri hep güncel teknolojilere taşıdık. Bunun maliyeti çok yüksek. Çünkü hem personelinize sürekli eğitimler aldırmak zorundasınız hem de yeni teknolojiler zaten başlı başına birer maliyet...

Peki bu maliyetleri hizmet bedellerine yansıtabiliyor musunuz? Merdivenaltı işletmeler sizin sektörünüzde de var mı?

Maliyetleri olabildiğince yansıtıyoruz. Müşterilerimizi de üzmeden hizmet vermeye çabalıyoruz. Bilişim sektörü sermaye gerektirmediği için çok fazla merdivenaltı işletme var.

Elinde bir notebook ile firma firma dolaşıp "Yazılım hizmeti veriyorum" diyenler var. Sadece İzmir'de yaklaşık 1700 adet bilişim firması var. Merdivenaltı sorunu, daha ziyade donanım ağırlıklı firmaların problemi aslında. Biz daha büyük firmalarla, daha üst segmentte çalışıyoruz. Özellikle de yazılım geliştiriyoruz. Yani donanımla pek işimiz yok. Dolayısıyla merdivenaltı ile mücadele konusu bizim önceliklerimizden biri değil.

Sizin firmalarınız sektörde nerede?

Eleğin üzerinde kalır diyebileceğimiz büyük firmaların sayısı maksimum 20 ise biz de bu 20 firmadan biriyiz diyebilirim. Bizim kadar uzun süredir ayakta kalan firma çok fazla yok. İzmir ne yazık ki dar bir pazar ve bunun dezavantajlarını çok yaşadık. Harika bir yazılım geliştiriyorsunuz, ancak bunu İzmir'den Türkiye pazarına sunmak çok zor. Türkiye'nin hemen her yerinde bayilerimiz var. Ülke genelinde çok büyük projelerimiz var. Bunları bayilerimiz aracılığıyla sunuyoruz. Örneğin 1996'da SSK yazılımını biz yaptık. Kurum bunu halen ülke genelinde kullanıyor.

> Yetişmiş gençlerimizi doğru kullanabilirsek Türk bilişim sektörü uluslararası arenada rekabet edebilir...

Sektörün problemleri neler? Devletin çözmesi gerekenleri soruyorum...

Devletin, bilişime bakışının değişmesi gerekiyor. Özellikle yazılım sektörü "stratejik sektör" olarak kabul edilmeli. Türkiye'nin küresel ekonomik arenada rekabet edebileceği birkaç önemli sektörden biridir. Çünkü inanılmaz bir gençlik var bilişimle uğraşan. Üniversite altyapısı var. Yetişen kadro var. Bunları doğru kullanabilirsek Türk bilişim sektörü bir Hindistan gibi, İrlanda gibi, Pakistan gibi, İsrail gibi bizi uluslararası arenada rekabet edebilir hale getirir. Elbette bunları yaparken birtakım kuralları da getirmek gerekiyor. Çünkü sektör ne yazık ki başıboş durumda. Bugün bir berber açmak için bile bir sürü izin gerekirken isteyen herkes bilgisayar firması açabiliyor. Yani bu işleri yapabilmek için birtakım yetkinliklere sahip olmak gerekiyor. Birlikte hareket etme kültürünün de oturması gerekiyor. Çünkü bilişim sektörü bir derya; bir tek firmanın bir şeyleri boşanması çok da kolay değil. Yardımlaşmak şart.

Türkiye bu alanda dünya ile rekabet edebilir mi?

Yazılımda hiçbir sorunumuz yok. En az onlar kadar iyiyiz. Hatta bazen çok daha iyiyiz. Bütün mesele Türkiye'nin imajı. Biz öncelikle Türk cumhuriyetleri, Kuzey Avrupa ülkeleri gibi bakir pazarlara gitmeliyiz. Türkiye, bölgesindeki birçok ülkenin yazılım konusunda mutfağı olabilecek kapasiteye sahip. Bu konuda mutlaka devletimizin bir politika üretmesi lazım. Kamu ihalelerinde sadece yerli yazılımlar tercih edilmeli. Bizi ancak bu şekilde büyütebilirler. Teknoparkların daha yoğun çalışması, buradaki metrekare maliyetlerinin düşürülmesi gerekiyor. Teşviklerin daha yoğun kullanılması gerekiyor.

SAMİ BERK KUTER

Stratejik İletişim Danışmanı

Hedef kitleyi etkileme sanatı: Halkla İlişkiler...

Potansiyel müşterilerinizin satın alma tercihlerini şekillendirmek, onları bazı tekniklerle ürünlerinize yönlendirmek ve şirketinizle (ve markanızla) ilgili daha pozitif bir imaja sahip olabilmek için kullanılan Halkla İlişkilerin temelleri yıllar öncesine dayanmaktadır. Hedef kitlenin algılarını dolaylı olarak şirketin istediği şekilde etkileme, değiştirme ve yönetme amacı taşıyan Halkla İlişkilerin asıl ismi "propaganda"dır.

Propaganda, bir fikri sistematik ve yoğun olarak yayma faaliyetleri demektir. Halkla İlişkiler(PR) tekniğinin kullanımı, 17. yüzyılda Papalık tarafından Roma'da kurulan "İman Propagandası Kutsal Kurulu"na kadar uzanmaktadır.

O dönemde bu kurulun oluşturulmasının amacı Hristiyan olmayan ülkelerde ve yeni keşfedilen topraklarda Hristiyanlığı yayma faaliyetleriydi.

Aslında PR; bir şirketin (bazen bir politikacı veya siyasi partinin) hedef kitlesiyle "kitlenin fikir veya alışkanlıklarının değiştirilmesi ve kitlenin kontrol edilmesi" amacıyla iletişim kurmasıdır.

Tarihi eski olmasına rağmen modern anlamda Halkla İlişkilerin babası Edward Bernays'dir. Ünlü Avusturyalı psikolog Sigmund Freud'un yeğeni olan Edward Bernays, eserlerini İngilizce'ye çevirdiği bu psikologdan oldukça fazla etkilenmiş ve onun fikirlerini kitleleri etkilemede ve kitle duygularını yönetmede kullanmıştır.

1920lerde New York üniversitesinde ilk Halkla İlişkiler derslerini vermeye başlayan Edward Bernays, Freud'un temel tezi olan "insanların aslında bilinçaltları tarafından yönetildiği ve insanların tercihlerini akıllarını kullanarak yapmadığı" gerçeğinin iş hayatında ürünleri satmada ve politikada kitleleri "ikna" etmede en etkili silah olduğunu ortaya koymuştur. 1928 yılında yayınlığı "Propaganda" isimli kitabı alanında

baş yapıt olmuş, birçok Amerikan şirketlerine ve politikacılarına yol göstermiştir. Bernays kitapta genel olarak insanların duygularını ve davranışlarını, onlar farkına bile varmadan, manipüle etmenin mümkün olduğu tezini işler.

II.Dünya Savaşı sırasında Alman Propaganda ve Halkı Bilgilendirme Bakanı olan Joseph Goebbels Edward Bernays'den büyük oranda ilham almıştır. Goebbels, Alman halkına üstün ırk olduğu ve savaşın haklı nedenlere dayandığı tezlerini Bernays'in fikirlerini kullanarak sunmuştur. Bu şekilde Naziler tarafından "propaganda" kelimesinin kirletilmesi ve kelimenin olumsuz imaja sahip olması karşısında propaganda kelimesinin yerini alacak başka bir ifade bulmaya çalışan Edward Bernays, sonunda "Halkla İlişkiler" kelimelerinde karar kılmıştır.

Aslında Edward Bernays, Amerika'dan başlayarak bugünkü "tüketim toplumu"nun temellerini atan kişidir. En önemli ticari başarılarından biri, Amerikan kadınlarını, Freud öğretilerini kullanarak, Lucky Strike sigarasını içmeye ikna etmesidir. Bernays, 1 Nisan 1929'da New York'ta yapılan Paskalya Yürüyüşünde New York'un elit 10 kadınını sokakta gururla sigara içirterek yürütmüş ve bu olayın ertesi gün gazetelerde ve dergilerde "Kadınlar özgürlüğe meşale yaktılar" şeklinde yer almasını sağlamıştır. Bu tarihe kadar kadınların sigara içmeleri toplumda tabu olarak görülürken ve orta yerde sigara içen kadınlara kötü gözle bakılırken, bu yürüyüşten sonra kadınların sigara içmeleri özgürlüklerinin bir işareti sayılmış ve sonunda Amerika'da kadın sigara içenlerin oranı yüzde 30ları geçmiştir.

"Özgürlük Meşaleleri" adlı kampanyanın başarısının sırrı, Bernays'in toplumda sigaranın erkek gücünü sembolize ettiğini anlaması ve kadınların sigara içmelerini kadın haklarına eşitlemesidir. Freud haklı çıkmış ve sigara gibi bir ürün özgürlük duygusuyla ilişkilendirilince, kadınlar mantık dışı davranabilmişlerdir. Daha da ileri giden Bernays, 1930'da kadınlara sigaranın beli incelttiği fikrini empoze etmiştir. Görüldüğü üzere, hedef kitlenin aklına hitap etmek yanında fark ettirmeden bilinçaltına dokunmak işe yaramıştır.

Ürünler ile alakasız da olsa duygular ve arzular arasında bağ kurmaya dayanan benzer PR kampanyaları Bernays tarafından Amerika'da sonraları arabaların (Dodge) erkekler için birer cinsel sembol olarak algılanmasında, çocuklar için banyo sabunlarının (Procter&Gamble'ın Ivory Sabunları) eğlence unsuru olarak pazarlanmasında, sadece tek sefer kullanımlık bardakların (Dixie Cups) hijyenik olduğu fikrinin yayılmasında kullanıldı ve ürünler filmlere yerleştirildi.

Politikadaki ilk başarısı ise o dönemin ABD Başkanı olan Wilson'ın danışmanı olarak Amerika'nın birinci dünya savaşına girmesini "Demokrasi için güvenli dünya" propagandasıyla kitlelere alkışlatmasıdır. Amerika, yapılan PR kampanyasına göre, Avrupa dahil tüm dünyaya demokrasi getirecekti.

Modern çağın Halka İlişkiler ustası Edward Bernays, politik ve ticari alanlarda kitleleri ikna etme ve beyinlerini yönetme prensiplerini "Rıza Mühendisliği" olarak adlandırmıştır.

Halkla İlişkiler, iyi niyetli ve ahlaki olduğu takdirde, iş dünyasında mutlaka kullanılması gereken bir kitlesel ikna metodudur. "Yaratıcı Satışçı Olmak: Müşteri Algılarını Yönetmek" adlı makalemde daha önce belirttiğim gibi, iş hayatında başarılı olan kişilerin diğerlerinden en önemli farkı algıları yönetebilmeleri, çevreleriyle duygusal bağ kurabilmeleri ve yüksek EQ'ya sahip olmalarıdır.

MURAT ÖZKEN

Çeşme Ovacık'ta harika bir kahvaltı ve gezi noktası:

Noni's House'ı hâlâ keşfetmediniz mi?

Selin Şükran Solmazer... O, pek çok kişinin her daim aklından geçen, ancak genellikle asla cesaret edemediği, "işi-gücü bırakıp bir tatil yöresine yerleşme" hayalini gerçekleştirmiş biri...

10 yıllık sigortacılık kariyerine bir günde son veren Solmazer'in, dört yıldır Çeşme Ovacık'ta işlettiği Noni's House, bugünlerde çok popüler...

Başarılı iş kadını, "İçimdeki küçük kızı yaşatıyorum" dediği şirin mekanında, pişiden İtalyan ekmeğine, çeşit çeşit reçelden unlu mamullere, zeytinyağından salçaya kadar her şeyi elleriyle yapıyor; misafirlerine lezzet, keyif ve huzuru bir arada sunuyor.

Selin Şükran Solmazer kimdir?

1974 İzmir doğumluyum. İlk, orta ve lise öğrenimimi İzmir'de tamamladım. Ardından Karadeniz Teknik Üniversitesi'nde Makine Teknik Ressamlığı Bölümü'nü bitirdim. Dönünce sigorta sektöründe işe başladım Yaklaşık 10 yıl bu işi yaptım. Şimdi de buradayım.

> 10 yıllık sigortacılık kariyerine bir günde son veren Selin Şükran Sönmezer, sımsıcak bir mekan yaratmış...

Hayatınızda radikal bir değişime imza atmışsınız. Bu nasıl oldu?

Sigortada hasar servisinde çalışıyordum. Çok yorucu bir işti; deyim yerindeyse iliğimizi kemiğimizi sömürüyorlardı. Bir de son senelerde babam kanser oldu. Onun tedavi sürecinin zorlukları da beni daha sakin bir yaşam konusunda harekete geçirdi. Çocukluğum Ayvalık Cunda'da geçti. Bahçeli büyük bir evimiz vardı. Babam toprakla, bahçe işleriyle uğraşmayı çok severdi. Ben de onunla daha çok ilgilenmeye başladım ve o günlerde toprağı çok sevdiğimi hatırladım. Hafta sonları arkadaş grubumla sık sık Çeşme'ye gelirdim. Hep burada küçük bir arazim ve evim olsun isterdim.

Babamın kanser olması ile birlikte bu hayalimi daha fazla ertelemek istemedim. Bir otomobilim vardı sattım. Ovacık'ı 2003'te keşfetmiştim; 2004 Nisan ayında, doğum günümde kendime

hediye olarak buraya aldım.

Üzerine de bu mütevazı evi yaptırdım ve yaz kış burada yaşamaya başladım. İlk aldığımda burası bildiğin tarlaydı; ağaçları diktim, her şeyi tek başıma yaptım. İzmir'deki işime buradan gidip geliyordum ama aklım da gönlüm de hep burada kalıyordu.

Ayaklarım geri gidiyordu. Sonunda bir gün, aniden işi bırakmaya karar verdim. Her şey bir günde, bir anda oldu; hemen istifamı verdim. Tazminatımı bile bıraktım.

Peki o zaman burayı böyle ticari bir mekana dönüştürme fikri var mıydı aklınızda?

Hayır yoktu. İzmir'de de bir evim vardı; onun kirası ile geçinirim diye düşünüyordum. Zaten aşina olduğum bir hayat. Babam da benim 46 yaşında işi gücü bırakıp Ayvalık Cunda'ya yerleşmişti. Giritlilik de var kanımızda; toprağa, yeşile, özgür yaşamaya düşkünüz yani. Burada yaşamaya başladıktan sonra Alaçatı'da çevrem oluşmaya başladı. Özellikle butik oteller hızlı açılıyordu. Müşterilerini götürebilecekleri yerler arıyorlardı.

Bu otellerden birinin sahibi olan arkadaşım, müşterilerini buraya özel grup yemeklerine getirmeyi önerdi. Noni's House kapısı ilk olarak böyle aralandı.

Aynı arkadaşım, otel müşterilerine sunmak reçeller yapmamı da istedi. Bazen çay saatlerinde de kurabiyeler

falan pişirip gönderiyordum ona. Sonrasında ablam, "Haydi bak ağaçlar da büyüdü; masa-sandalye atalım buralara. Ben de sana yardımcı olurum; bir kahvaltı mekanı olsun burası" diye beni ikna etti ve burası bir kahvaltı mekanına dönüştü. Yaz-kış açığız. Yazın her gün hizmet veriyoruz. Kış aylarında ise cuma, cumartesi ve pazar günleri ağırlıyoruz misafirlerimizi. Tek seferde 100 kişi ağırlama kapasitesine sahibiz.

Noni's House ismi nerden geliyor?

Köpeğimin adı Noni. Niye Noni? Tony isimli bir arkadaşım vardı. Bir seferinde dilim sürçtü ve Tony yerine Noni dedim. Çok güldük ve bu aramızda bir espri olarak kaldı. Bir köpek sahiplenince de adını Noni koydum. Buraya isim düşünürken de kendi kendime, "Burası Noni'nin evi" diye düşündüm ve Noni's House ismi ortaya çıktı. Bu arada sonradan öğrendim ki Noni kelimesi Boşnakça'da "anneanne" anlamında kullanılıyormuş.

Burası aslında çok da ayak altında bir yer değil. Ancak oldukça popülersiniz. Bu nasıl oldu?

İlk senemizde ünlü seyahat yazarı Saffet Emre Tonguç, Instagram'da bizim bir fotoğrafımızı görmüş ve buraya geldi. Ben tanımıyordum. Oldukça okunan, takip edilen bir yazarmış. Sağ olsun buraya geldi, ağırladık, bayıldı.

Onun yazılı basında ve sosyal medyada yazdığı yazı bizim için gerçekten çok tanıtıcı oldu. Noni's House sayesinde Ovacık da tanındı; her geçen gün daha da tanınıyor. Ev yapımı doğal lezzetlerimizi bir kez keşfeden, hem bizi bırakamıyor hem de her yerde bizi anlatıyor. Sırf, özel lezzetim olan ve tarifini sır gibi

sakladığım Noni's Kek'i yemek için gelen onlarca müşterim var.

Konsept nedir burada? Müşterileriniz sizde ne buluyor?

Misafirlerimiz burada her şeyden önce doğallığı buluyor. Bağların arasında ve sessizliğin kucağında, kuş cıvıltıları eşliğinde huzurla kahvaltı yapıyorlar. Otomobil park yeri derdi yok. Doğa yürüyüşlerine çıkabiliyorlar. Çok yakınımızda şarap evleri var; oraları ziyaret edip tadım ve alışveriş yapabiliyorlar. Çocukların da rahat rahat koşup eğlenebildikleri, oyunlar oynayabildikleri geniş bir alana sahibiz.

Bazen çeşitli şirketlerden arayıp özellikle İstanbul'dan workshop istiyorlar. Misafirlerini buraya getiriyorlar. Onlarla tarlaya, bağa birlikte giriyoruz. Otları gösteriyorum. Nasıl toplanacağını gösteriyorum. Birlikte ot ve üzüm topluyoruz. Dönüyoruz, mutfağa birlikte giriyoruz. Otların nasıl temizlendiğini, hangi yemeklerin yapılabildiğini anlatıyorum.

Sonra da hep birlikte sofraya oturuyoruz ve beraber yaptığımız ekmekleri, yemekleri yiyoruz. Şehrin gürültüsünden, günlük yaşamın hengâmesinden bir günlüğüne de olsa uzaklaşmanın çok iyi geldiğini, çok mutlu olduklarını, yeni deneyimler kazandıklarını anlatıyorlar.

Bahçede, masaların yanı sıra klasik yataklar da var. Bu neden?

Çünkü insanlar rahat hareket etsin istiyorum. Kendini evinin bahçesinde gibi hissetsin istiyorum. Yesin, içsin, uzanmak istediği zaman uzansın, dinlensin, hatta uyusun... Yani kendini olabildiğince rahat hissetsin, yenilensin. Çocukluğumda Ayvalık'ta tüm bu güzellikleri, keyifleri yaşadım. İstiyorum ki misafirlerim de yaşasın. Yani bir anlamda içimdeki küçük kızı yaşatıyorum burada...

Fiyatlar nasıl?

Serpme kahvaltı veriyorum. Kişi

Kız öğrencilere burs, can dostlara mama

Selin Şükran Solmazer'in Noni's House'u, aynı zamanda tam bir eğitim destekçisi... Kazancının yüzde 80'ini kız çocukları için eğitim bursu olarak harcadığını anlatan Solmazer, "Özellikle Doğu illerinde yaşayan kız çocuklarına eğitim desteği sağlıyorum. Halen özel bir dernek üzerinden 30 kız öğrenciyi okutuyorum. Gelirimin bir kısmını da sokak hayvanlarına mama almak için ayırıyorum" diyor.

başı 40 lira alıyorum. Ama her şey sınırsız. Pişi isterse beş tabak yesin. Manda kaymağı, bal; isterse beş tabak yesin. Peynir tabağı, domates söğüş tabağı, istediği kadar yesin... 10 yaşına kadar çocuklardan para almıyorum.

Burada turizme de hizmet ediyorsunuz... Devlet desteği var mı? Çözüm beklediğiniz sorunlar var mı?

Ben burada her şeyle tek başına uğraşıyorum. Bu kesinlikle kolay bir iş değil. Kendi ayaklarımın üzerinde durma savaşı veriyorum. En önem verdiğim şey ise hizmet ve lezzet kalitesi. Bu anlamda kesinlikle kaliteden taviz vermiyorum. Noni's House ismi kulaktan kulağa yayılıyor ve müşteri potansiyelim bu şekilde her geçen gün artıyor. Resmi kurumlardan en büyük beklentim, sağlıklı bir altyapı. Çünkü çok sık elektrik ve su kesintisi yaşanıyor.

İşinizin dışındaki hayatınız nasıl?

> "Sağlığım izin verdiği sürece bu işe devam etmek istiyorum. Keyif aldığı işi yapmak herkese nasip olmuyor."

Gelecekle ilgili bir planınız, hedefiniz var mı?

Çok sık seyahat ediyorum. Buradan kazandığım paranın bir kısmıyla yurt dışına geziler yapıyorum. Bugüne kadar pek çok yeri gezdim. Oralardaki restoranları geziyorum; hoşuma giden lezzetlerin nasıl yapıldığını öğreniyorum. Onlardan esinleniyorum ve burada da benzer şeyler yapıyorum.

Geleceğe dair hiçbir planım yok. Çünkü dün bitti, yarına çıkacağımız meçhul. Elimizde sadece içinde bulunduğumuz şu an var. Sağlığım elverdiği sürece bu işi yapmak, burada yaşamak istiyorum. Çünkü keyif alıyorum. Keyif aldığı işi yapmak herkese nasip olmuyor. 10 yıl özel sektörde çalışmış biri olarak bu özgürlüğün, güzelliğin değerini çok iyi biliyorum. Ağaçlarıma sarılıp konuşmayı bile seviyorum. Çok sükrediyorum.

İZSİAD'a üyeliğiniz nasıl oldu? Size kattıkları neler?

İZSİAD Başkan Yardımcısı Cengiz Yavaş ve eşi Nermin Hanım, Noni's House'u duyup gelmişler. Tanıştık, sohbet ettik. Ben de İZSİAD'a üye olmak istediğimi iletince sağ olsun ilgilendi, "Kadın üye sayısının artmasını isteriz" dedi ve böylece İZSİAD'a üye oldum. İZSİAD Ailesi çok sıcak. Geçtiğimiz günlerde tiyatro topluluğu üyelerini ağırladım. Hepsini çok sevdim, çok candan, neşeli ve bulundukları ortama neşe katan insanlar. Ben de bu ailenin bir parçası olmaktan mutluyum.

özşanal

Binlerce Ürün Seçeneği

Kredi Kartsız Taksitli Alışveriş Merkezi

Binlerce Ürün Seçeneği

facebook.com/ozsanal www.ozsanal.com.tr **0850 811 55 55** instagram.com/ozsanal twitter.com/ozsanal

KEYİFLE BÜYÜYORUZ!

İngiliz araştırma şirketi Plimsoll verilerine göre Viking Temizlik, ev temizlik ürünleri grubunda dünyanın en hızlı büyüyen 46. ve en büyük 178. firması oldu. Bu başarıyı tüm çalışanlarımız, müşterilerimiz, bayilerimiz ve tedarikçilerimizle paylaşmaktan gurur duyuyoruz.

Sizlerle büyümeye devam ediyoruz.

Viking

"Keyifli Temizlik"

YAVAŞLAR GROUP

www.yavaslargroup.com
+90 (232) 449 4 449

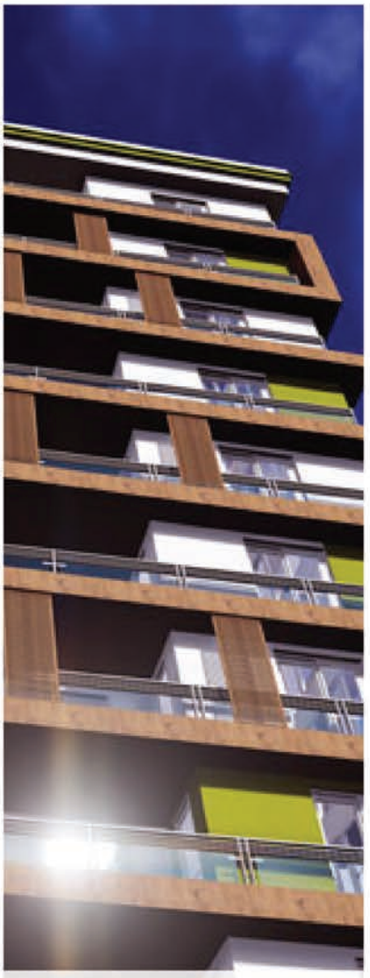

Yavaşlar group, çevreye ve insan sağlığına duyarlı ürettiği yapı malzemeleri ve yapılar ile, bireye önem veren yaşam alanları oluşturur.

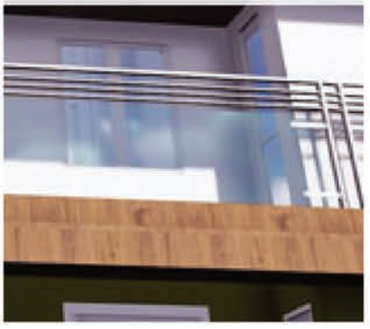

POLSIS POLİSTREN SANAYİ

POLILINE İÇ ve DIŞ DEKOR ÜRÜNLERİ

POLILINE ИНТЕРИОРНИ И ЕКСТЕРИОРНИ ПРОФИЛИ С ДЕКОРАТИВНИ ОРНАМЕНТИ България

güzelboya Anonim Şirketi

CARTONE İÇ ve DIŞ DEKOR ÜRÜNLERİ

ADAL

YAVAŞLAR YAPI GAYRİMENKUL

YAVAŞLAR FOOD & DRINKS

KÜRŞAT YILMAZ

TSE Ege Bölge Koordinatörü

Kalitede ve markalaşmada standardizasyonun rolü...

Savaşlar ve büyük ekonomik krizlerle sarsılan devletler; uluslararası ticaretin geliştirilebilmesi amacıyla bir takım kurallar ortaya koyup yapılan anlaşmalarla Dünya Ticaret Örgütü gibi uluslararası, Avrupa Birliği gibi bölgesel ekonomik yapılaşmalar oluşturmuştur. Bu ekonomik yapılar; uluslararası ticareti kısıtlayan her türlü engelin ve farklı muamelenin ortadan kaldırılmasını sağlayarak ülkelerin ticaret ve ekonomi alanındaki ilişkilerini geliştirmeyi amaçlamıştır.

Bu çalışmalarla; üretim ve tüketim alanında sınırların kalktığı küresel ekonomide birçok ülkenin ekonomi ve ticaret politikalarında kayda değer dönüşümler yaşanmış ve ülkeler uluslararası ticaret politikalarını yakından takip etmiş ve ulusal mevzuatlarını uyumlaştırmaya hız vermiştir. Mevzuatın olmazsa olmazı da standartlardır. Uluslararası ticarette mevzuatın adı; Yeni Yaklaşım Direktifleri (CE İşareti), Eski Yaklaşım, Yönetmelik, Tebliğ ve benzeri her ne olursa olsun mevzuatın yürüteci, omurgası standartlardır.

Sürdürülebilir bir geleceğin inşası için stratejik bir araç olan standartlar, üretim ve hizmetin bir plana ve sisteme göre gerçekleştirilmesini sağlayarak işletmelerin uluslararası piyasalarda rekabet gücünü attırır.

Standardizasyon, sanayide kalitenin yükseltilmesi, teknolojide yenileşme, güvenilir şartlarda üretimde bulunma, rekabet gücünün artırılması, tüketici ile ilişkilerin daha güvenli ve uyumlu olmasına katkı sağlar.

İşletmelerin markalaşmasında ilk adım; standartlara göre ürün ve hizmet sunarak yasal şartları sağlamaktır. Markalaşma, işletmenin sunduğu ürün ve hizmetin farklılığını ortaya koymasıdır.

Müşteriyi merkeze koyan, ona özel ürün ve hizmet sağlayan işletmeler rakiplerinin bir adım önüne geçmenin yanı sıra marka değerlerini üste taşımak konusunda da başarılı olmaktadır.

Sektöründe uzun yıllar faaliyet göstermek, odaklı ve tutarlı bir çizgide büyümek, finansal yapısı, ürün ve hizmet kalitesiyle güven oluşturmak da markalaşmanın önemli yapı taşlarındandır.

Bundan dolayı, standartlara göre üretim yapan kuruluşlar, müşteri memnuniyetine odaklandığı için markalaşmada bir adım öne geçer.

İçinde bulunduğumuz kalite çağında, küresel rekabette bir yer edinmenin yolu sadece standartlara uymaktan değil aynı zamanda standartları belirleyerek küresel boyutta ürün ve hizmet üretiminde yön çizecek şekilde söz sahibi olmaktan geçmektedir.

Kuruluşundan itibaren bu gerçekliğin farkında olan TSE, uluslararası ve bölgesel standardizasyon kuruluşlarına üye olmak ve bu kuruluşların karar alma organlarında yer almak suretiyle küresel ölçekte standartların belirlenmesi süreçlerine etkin olarak katılmıştır.

Uluslararası alanda milli standardizasyon kuruluşu olarak ülkemizi temsil eden TSE, 2014 yılında yapılan seçimlerde 163 üyesi bulunan Uluslararası Standardizasyon Teşkilatı (ISO)'nun 20 üyeli karar organı olan ISO Konseyi'ne seçilmiştir.

Diğer taraftan İslam ülkeleri arasında ticaretin önündeki engellerin kaldırılması ve helal alanında bir uyum ve birlik sağlanması amacıyla çalışmalar yürüten İslam Ülkeleri Standartlar ve Metroloji Enstitüsü'nün (SMIIC) Yönetim Kurulu Başkanlığı görevini de halen yürütmektedir. Bunun yanı sıra, uzun seneler boyunca Avrupa Birliği Standart Teşkilatları CEN ve CENELEC'te gözlemci üye statüsü ile yer alan TSE, sürdürdüğü disiplinli ve kararlı çalışmalar neticesinde 2012 yılı itibariyle her iki teşkilatın da tam üyesi olmuştur.

Bu üyelik CEN ve CENELEC'te oy kullanarak Türk sanayicisinin temsil edilmesi demektir. TSE, Avrupa Birliği Standart Teşkilatları CEN ve CENELEC tarafından kabul edilen standartların yüzde 98'ini milli standart olarak uyumlaştırmıştır.

Türk Standartları Enstitüsü bugün küresel ölçekte önde gelen standardizasyon kuruluşlarından biri olduğu gibi aynı zamanda yurtiçi ve yurtdışında test, belgelendirme, gözetim ve muayene alanlarını içeren uygunluk değerlendirmesi faaliyetlerinde de söz sahibidir.

Enstitümüz, standartlara uygun ve kaliteli üretimi teşvik edecek çalışmalar yapmak ve bunlarla ilgili belgeleri düzenlemek amacıyla ürün, sistem, hizmet ve personel belgelendirme ile helal belgelendirme gibi birçok alanda faaliyetlerini sürdürmektedir.

Türk sanayicisini bir paydaşı olarak gören TSE, ticaretteki teknik engelleri ortadan kaldırarak ulusal ve uluslararası düzeyde ticareti kolaylaştırmak, ülke refahını yükseltmek, yapılan hatalı uygulamaların doğurabileceği haksızlıkların bertaraf edilmesini sağlamak ve sanayicimizin rekabet gücünü arttırarak yeni pazarlara girebilmesini temin etmek amacıyla, standardizasyon, uygunluk değerlendirmesi faaliyetlerini bu alanda kalifiyeli ve tecrübeli personeli ile tarafsız, bağımsız, etkin ve güvenilir olarak yürütmektedir.

Günümüzde artık standardizasyon ve markalaşma; Dünya ticaret pastasından en büyük dilimi kapma savaşının adı haline gelmiştir.

Bu mücadelenin içinde olan Türk sanayicisinin uluslararası piyasalardaki rekabet gücünün artırılarak ürün ve hizmetlerinin sürdürülebilir tercihi için Türk Standartları Enstitüsü üzerine düşen her türlü görevi yerine getirmeye hazırdır.

Ülkemiz üreticisi de, ürün ve markasının güvenirliliğini sürdürmek istiyorsa öncelikle Türk Standartları Enstitüsü'nü kendisine paydaş olarak seçmelidir.

ZEKERİYA MUTLU

İzmir Esnaf ve Sanatkarlar Odaları Birliği (İESOB) Başkanı

Ahilik, sıkı sıkıya sarılmamız gereken değerler bütünüdür...

Her yıl coşkuyla kutlanan Ahilik Haftası, bu sene de tüm Türkiye'de 18-24 Eylül tarihleri arasında kutlanacaktır. İzmir'de de, Ahilik Haftası İl Kutlama Komitesi tarafından belirlenen program çerçevesinde etkinlikler düzenlenecektir.

Ahilik nedir? Sanatın, ticaretin ve mesleğin olgun kişilik, güzel ahlak ve doğrulukla yoğrulmasını öngören, kökleri çok eskilere uzanan bir geleneğimizdir.

Hafta boyunca gerçekleştirilecek etkinliklerle de, Ahilik felsefesinin ve Ahi Evran kurallarının topluma tanıtılması hedeflenmektedir.

Yalın anlamıyla Ahi, 'Kardeşim' demektir. Ahilik felsefesi, çalışma hayatında ve sosyal yaşamda dürüstlüğü, iyi ahlakı, bilimi ve eğitimi esas alan öğretileri içermektedir.

Ahi felsefesi, 13'üncü Yüzyıl'dan itibaren Anadolu'da toplumlara sosyal, sanat ve mesleki alanlarda yön vermiştir.

Ahilik kaliteli üretmek, doğru tartmak, tüketiciye saygı demektir.

Ahilik, dayanışma, siftah yaptıktan sonra müşterisini komşusuna yönlendirmek demektir.

Ahilik, yardımlaşma, orta sandıkları marifetiyle ihtiyaç sahiplerine destek olmak demektir.

Özetle Ahilik, içinde bulunduğumuz çağın şartlarında unuttuğumuz, ama sıkı sıkıya sarılmamız gereken değerleri bize hatırlatan bir esnaf geleneğimizdir.

Bir deri ustası olan pirimiz Ahi

Evran'ın kurduğu Ahi Teşkilatı, Anadolu Selçuklularından Osmanlı İmparatorluğuna geçiş sürecinde son derece önemli bir rol oynamış, ahlaki ve mesleki yönleriyle toplumun ekonomik yapısını hazırlamış, devlet yapısının temel niteliklerini belirlemiştir.

Bugünkü sivil toplum örgütlerinin, meslek kuruluşlarının temelini oluşturan ahi örgütleri, Selçukluların ve Osmanlıların devlet teşkilatlanmalarına da örnek oluşturmuş, içinden pek çok ülke yöneticisi çıkarmıştır.

Örneğin, Orhan Bey ve oğlu Birinci Murat da Ahi Ocağı'ndan yetişmişlerdir.

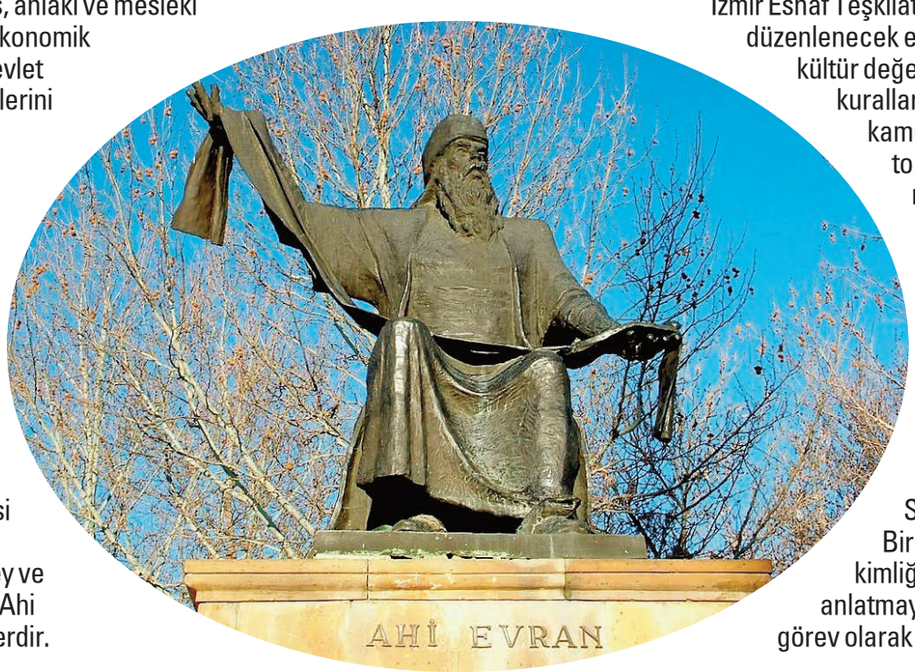

Ahi teşkilatları içinde bulundukları toplumların sosyal ve kültürel gelişimlerine önemli katkılarda bulunmuşlardır. İzmir Esnaf Teşkilatı bu yıl da düzenlenecek etkinliklerle zengin bir kültür değerimiz olan Ahilik kurallarını, öğretilerini kamuoyuna tanıtmak, topluma, özellikle yeni nesile Ahi Evran ilkelerini benimsetmek hedefini güdecektir.

Etkinliklerimize tüm İzmirliler davetli olacaktır.

İzmir Esnaf ve Sanatkarlar Odaları Birliği, Türk insanına öz kimliğini ve kültürünü anlatmayı, hatırlatmayı bir görev olarak kabul etmektedir.

"Bisiklet kenti" İzmir

İzmir'de, Büyükşehir Belediyesi'nin kente kazandırdığı bisiklet yolları ve kiralık bisiklet sistemi BİSİM'in devreye girmesiyle bisiklet kullanımı giderek yaygınlaşıyor. Üçkuyular-Sasalı kıyı şeridindeki mevcut 39 km bisiklet yolunun, 2017 yılı sonunda kesintisiz hale getirmesi ve toplam 90 km'ye çıkarılması planlanıyor. Büyükşehir Belediyesi, aynı zamanda Avrupa Bisiklet Turizm Ağı "EUROVELO"ya da dahil olmaya hazırlanıyor. Bu hedef doğrultusunda İkinci Kordon'da, Harmandalı–Ulukent arasında, Sahilevleri'nde ve Gaziemir Sarnıç'ta yeni bisiklet yolları oluşturuldu.

> Kent içi 39 km'lik bisiklet yolunun, bu yıl sonunda 90 kilometreye çıkarılması hedefleniyor.

Bisiklet yollarının yaygınlaştırılması ve ilçe merkezlerine kıyıdan bisikletle erişimin sağlanması için çalışmalar yürüten Büyükşehir, sene başından bu yana üç önemli bisiklet yolunu projelendirdi. Bu kapsamda; Karşıyaka Girne Caddesi bisiklet yolu düzenleme projesi ile Yunuslar ile Nergis İZBAN istasyonu arasında 1.6 km; Adnan Kahveci Köprülü Kavşağı ile Aşık Veysel Rekreasyon Alanı arasını bağlayan Yüzbaşı İbrahim Hakkı Caddesi üzerinde 7 km bisiklet yolu hazırlanıyor. Güzelbahçe 75. Yıl Cumhuriyet Bulvarı ile Narlıdere Dilek Sokak arasında 6.5 km, Narlıdere Dilek Sokak ile İZSU arıtma tesisi arasında 3.5 km, Urla Mareşal Fevzi Çakmak Caddesi'nde 3.9 km, Urla Ahmet Besim Uysal Caddesi'nde 2.5 olmak üzere 2017 yılı içinde

kente 28 km yeni bisiklet yolu kazandırılacak. Ayrıca Horizon 2020 kapsamındaki Avrupa FLOW projesinde yer alan Bornova 4. Sanayi Sitesi ile Ege Üniversitesi Kavşağı arasında "Okula Bisikletle Git" temalı 3 km bisiklet yolu düzenlemesi yapılacak.

Turizme de katkı olacak

İzmir Büyükşehir Belediyesi bisikletin kullanımının hobi ve spor amaçlı kullanımının yanı sıra kent içi ulaşımın ayrılmaz bir parçası haline getirilmesi ve yaygınlaştırılması için şu çalışmaları yaptı:

1. Yaya ve bisikletli ulaşım alt yapısının geliştirilmesi için Türkiye'de ilk defa İzmir Büyükşehir Belediyesi Ulaşım Dairesi Başkanlığı'na bağlı Ulaşım Planlama Şube Müdürlüğü bünyesinde "Bisikletli ve Yaya Erişim Şefliği" kuruldu.
2. Türkiye'de ilk kez İzmir'de Bisiklet Master Planı için çalışmalar başlatıldı.
3. Metro ve İZBAN ulaşım araçlarında bisikletli yolculuk imkanı sunan İzmir Büyükşehir Belediyesi tarafından ilk etapta 60 otobüse bisiklet taşıma aparatı takıldı.
4. Bisiklet kiralama sistemi "BİSİM" kentteki bisiklet kültürünü zenginleştirdi. Kullanıcı sayısı arttı, çevreci ulaşım için farkındalık oluştu.
5. Bisikletli turizm rotalarının desteklenmesine ve alternatif turizm sektörünün gelişmesine katkı koyacak Avrupa Bisiklet Turizm Ağı "EUROVELO"ya dahil olmak için çalışmalar yapılıyor.
6. EUROVELO kapsamında yeni bisikletli turizm rotaları planlanarak; Atina'da sonlanan EuroVelo 11 Doğu Avrupa rotasının uzantısı olacak şekilde Kuzey-Güney aksında tarihi, kültürel ve doğal turizme hizmet veren Efes-Mimas Rotası'na bağlanması hedefleniyor.
7. İzmir Büyükşehir Belediyesi, bisiklet kullanımının yaygın olduğu Avrupa kentlerinin birbiriyle yarıştığı "EUROPEAN CYCLING CHALLENGE 2016" yarışmasına katıldı.
8. Bisikletli ulaşımın diğer ulaşım türlerine entegrasyonu, uygun standartlarda güvenli bir ulaşım alternatifi olarak düzenlenebilmesi, kent içi trafik sıkışıklığının önlenmesi ve gelişmiş ülkelerdeki bilgi ve

deneyimin edinilebilmesi için uluslararası platformda bilgi alışverişi sağlamak amacıyla Avrupa Birliği'nin Horizon 2020 Yatırım ve Teşvik Programları kapsamında düzenlenen FLOW Projesi'ne dahil olundu.

9. Türkiye'den sadece İzmir Büyükşehir Belediyesi'nin katıldığı "Avrupa Hareketlilik Haftası" kapsamında Otomobilsiz Kent Günü düzenlendi. Plevne Bulvarı, bir günlüğüne motorlu taşıt trafiğine kapatıldı.

10. Bisiklet Kiralama Sistemi BİSİM, 33 durak, 500 bisiklet ve 625 park yeriyle hizmet kapasitesini artırdı.

İzmirli bisikletçiler Avrupa'da zirvede

İzmir, Avrupa Bisiklet Yarışması'na (European Cycling Challenge 2017) katılan 52 kent arasında en fazla pedal çeviren kent oldu. Bir ayda tam 855 bin kilometre yol yaparak Dünya ile Ay arasındaki uzaklığın iki katından fazla mesafeyi kat eden İzmirli bisiklet tutkunları, Barselona, Porto, Roma, Budapeşte, Napoli ve Zagrep gibi önemli Avrupa kentlerini geride bıraktı.

Ay'a kadar gittik geldik

Yarışma boyunca 855 bin kilometre pedal çeviren İzmirliler, Dünya ile Ay arasındaki mesafenin iki katından fazla yol yapmış oldu. Avrupa Bisiklet Yarışması'na Fransa'dan 4, Portekiz'den 3, İtalya'dan 8, İsviçre'den 2, Polonya ve İsveç'ten 9, İrlanda'dan 5, İngiltere'den 2, Litvanya'dan 4, KKTC, Hırvatistan, Macaristan ve İspanya'dan birer kent katıldı.

Türkiye'de Bisiklet Master Planı için çalışma başlatan ilk kent olan İzmir'in yeni hedefi, Avrupa Bisiklet Turizm Ağı "EUROVELO"ya girebilmek. Bu doğrultuda ilk adım, Avrupa Bisiklet Yarışması'nda alınan muhteşem sonuç oldu. İzmirli bisikletçiler, 52 kentten rakiplerini geride bırakarak zirvede yer aldı.

Murat Özken

Kenan Mazıcı

Alanında Türkiye'de tek dünyada 6 tesisten biri

Tekstil sektörüne yönelik kimyasal ürünler üreten Sintan Kimya, sadece İzmir Serbest Bölge A.Ş.'deki (İZBAŞ) en önemli tesislerden biri değil, aynı zamanda alanında Türkiye'de tek, dünyada ise altı fabrikadan biri. Yönetim Kurulu Başkanı, İZSİAD Üyesi Kenan Mazıcı ile bu stratejik tesisi ve kimya sektörünü konuştuk...

Öncelikle kısaca sizi tanıyabilir miyiz?

Aslen Malatyalıyım. 1971'de İstanbul'a gittim ve kimya mühendisliği okudum. Sonrasında iki ayrı işyerinde çalıştım ve 1992'de kendi işimi kurdum. Deri sektöründe ve tekstil sektöründe kimyasal malzeme acentalığı üzerineydi. Daha sonra İstanbul'da bir İtalyan firması ile ortak olarak, tekstil sektöründe Avrupa standartlarında ölçüm yapan bir kimya laboratuvarı kurduk. Ünlü markalara deri hazırlanması konusunda teknik hizmet vermeye başladık. Markaların kreasyonlarını Türkiye'ye taşıdık. Louis Vitton, Prada kalitesini yerli firmalara sunduk. Laboratuvarımız yaklaşık 20 yıl faaliyet yürüttü ve alanında Türkiye'nin en iyisi oldu. İşimiz aslında halen devam ediyor ancak sektörel şartlar gereği biraz küçülme oldu. Hâlâ kardeşimle birlikte Karya Deri ve Turkuaz Kimya adlı şirketlerimizde çalışmaya devam ediyoruz. Bir yandan da deri hammaddesi ve yarı mumul işimiz 1992'den bu yana devam ediyor Bu alanda Türkiye'nin en büyük tacirlerindeniz.

> Deri sanayisine yönelik sentetik tabaklama malzemeleri üreten fabrika, tamamen ihracata çalışıyor.

Sintan Kimya hakkında bilgi verir misiniz?

2012 yılında bir ortaklık kurduk. Şişecam'ın Menemen Serbest Bölgesi'nde kurduğu Sintan Kimya'yı satın aldık. Bu fabrikanın ilk üretime geçişi 2009'un başıdır. Mayıs 2012'de biz hisseleri devraldık. Halen Yönetim Kurulu Başkanı olarak görev yapıyorum. Yatırım ortaklarımız ise tamamen sermayedar olarak bulunuyorlar ve yurtdışında yaşıyorlar.

Şu anda bu fabrikada deri

sanayine yönelik olarak sentetik tabaklama malzemeleri üretiyoruz. Fabrikamız alanında Türkiye'de tek, dünyada ise altı fabrikadan biri. Yurtdışındaki fabrikalardan biri Almanya'da, üçü İtalya'da, biri de Hollanda'da bulunuyor.

Ürünlerinizi nereye satıyorsunuz?

Fabrikamızın kapasitesi, Türkiye'nin ihtiyacının yaklaşık altı katı. Halen fabrikamızda tamamlanmayı bekleyen üretime yönelik yatırımlar var. Bunları da gerçekleştirdiğimiz takdirde Almanya'daki Bayer firmasının ardında dünyadaki ikinci büyük tesis olacağız. Biz tamamen ihracata yönelik olarak çalışıyoruz; yurtiçinde mal satmıyoruz.

En büyük pazarımız Çin. Bunun dışında Pakistan, Uruguay, İtalya, Bangladeş, Kenya, Mısır ve İran ağırlıklı çalıştığımız ülkeler. Üretimimiz iki hatta devam ediyor. Tabakhanelerin kullanacağı kalitede imalat yapıyoruz. Bir de genel olarak İtalya'da faaliyet gösteren formülatör firmalara konsantre ürünler satıyoruz. Bunlar kendileri daha sonra çeşitli formülasyonlarla elde ettikleri ürünlere kendi markalarını basıp dünyaya pazarlıyorlar.

Oldukça önemli bir tesisin sahipsiniz...

Bu tesisin yaşaması Türkiye açısından son derece önemli. Çok teknik bir konuda faaliyet gösteriyor, yüksek bir teknolojisi var. Ülkemizin aslında bu tip tesislere çok fazla ihtiyacı var. Çünkü gerçek anlamda teknolojik bir tesis ve ağırlıklı olarak Ar-Ge yaparak çalışıyor. Buradaki asıl teknoloji, üretilenlerden ziyade fabrikanın kendisinde. Çünkü formülasyonlar genel olarak tüm dünyada bilinir.

Biraz da fiziki yapı ile ilgili bilgi verebilir misiniz?

Tesisimiz alanında dünyanın en yüksek teknolojisine sahip... Tam otomasyonla çalışıyor. Toplam üç vardiya var ve her bir vardiyada maksimum dört kişi çalışır. Hani el değmeden üretim diye bir tabir var ya; işte bizim sistemimiz bu şekilde tam otomasyonludur. Tabii ki idari personeli de işin içine kattığımızda yaklaşık olarak 40 kişiye istihdam sağlıyoruz Bunların 15 kadarı mühendis. Şirket merkezimiz İstanbul'da. Çin'de, Pakistan'da ve İtalya'da ise acentelerimiz var

Söz konusu kimya ise çevre ve insan sağlığı açısından pek çok tedbirin de alınması gerekiyor değil mi?

Bu fabrika sıfır atık ve geri dönüşüm mantığıyla kurulmuş bir tesis... Tozun zerresi dahi dışarıya çıkmıyor Bu konuda hemen hemen dünyadaki en iyi tesise sahibiz. Pek çok üniversiteden hocalar buraya geliyor; sistemi gördüklerinde büyük şaşkınlık yaşıyorlar.

"Çevreye bu kadar duyarlı tesis görmedik" diyorlar Zaten AR-GE çalışmalarımızla nasıl daha az hammadde kullanırız hedefinin peşindeyiz sürekli. Bu konularda

tüm rakip firmalar arasında en iyi durumda olan tesis biziz. Bu konudaki uluslararası standartlar da belli. Biz de bunların sürekli takipçisiyiz. Gerekli kriterlerin hepsini yerine getiriyoruz. Uluslararası belgemiz de mevcut. Kaldı ki kurduğumuz laboratuvar Türkiye'de bu konuda çok büyük bir açığı da kapatıyor. Bu tip laboratuvarlar olmadan önce ülkeye giren kimyasal maddelerin analizleri, kontrolleri yapılamıyordu.

Biz Türkiye'ye bu bilgiyi getirdik. İnsanlar, bir kimyasal aldıklarında insan ve çevre sağlığı ile ilgili ne gibi sorgulamalar yapmaları gerektiğini öğrendi. Şu bir realite, ne yazık ki Türkiye kimyada çok gelişmiş ve bilinçli bir ülke değil. Şunu gördük; bir firma, aynı markayla Avrupa'da farklı, Türkiye'de farklı kalitede mal satıyordu. Çünkü burada kontrol yoktu. Biz bu konuda bilinci artırmak için de çeşitli faaliyetler, projeler yürütüyoruz.

Ürettiğiniz ürünler ve kullanım alanları ile ilgili biraz daha detaylı bilgi alabilir miyiz?

Bizim ürünlerimizi 'botoks' gibi düşünebilirsiniz. Deri hammaddesi geldiğinde önce onun üzerindeki doku parçaları, kan, yağ, proteinler ve yün gibi naturel atıkları tamamen temizlemeniz gerekir. Çünkü bunların hepsi çok kısa bir süre içerisinde kokuşmaya neden olur. Dolayısıyla önce kimyasallarla bunları uzaklaştırırsınız. Geriye derinin lif yapısı kalır.

Böylece deri buruşuk bir hal alır ve deyim yerindeyse yaşlanır. Kadınlar bu durumu, cilt altına botoks yaptırmakla aşıyor, yeniden taze bir cilde kavuşuyor. Bizim ürettiğimiz sentetik tabaklayıcılar da -ki sektörde buna "dolgu" derler- derinin içerisine nüfuz edip yeniden deriyi o ilk canlı haline geri getirir. Bunu yapmadan deriyi işleyemezsiniz. Bu malzemeler bir yandan da derinin yırtılmasını zorlaştırır, boya tutmasını kolaylaştırır. Hedefimiz bu alanda dünyanın ilk üç firmasından biri olmak.

Pek çok ihracatçının zaman zaman dile getirdiği sıkıntılar olabiliyor. Siz neler söyleyeceksiniz?

Bizim en büyük sıkıntımız kur politikaları... Başta inşaat sektörü olmak üzere farklı sektörleri desteklemeye yönelik politikalar görüyoruz.

Ancak ihracatçı için aynı hassasiyeti görmüyoruz. Enerji ve işçilik maliyetleri konusundaki sıkıntılarımız zaten malum. Uygulanan politikalar nedeniyle kurlar her zaman faizlerin altında kalıyor. Enflasyonun altında seyrediyor. Bu tabii ki ihracatçıyı güç durumda bırakıyor. İhracat yapan firmalara kur desteği şart.

Bir de teşviklerde şöyle bir sıkıntı var; devlet ihracatçıya güvenmiyor. Bunun bir yansıması olarak, "Siz harcamayı yapın, faturayı getirin, biz teşvikleri öyle verelim" diyorlar.

Ve bu teşvikleri en erken bir yıl sonra alma şansımız oluyor Bunlar da tabii ki ihracat yapan AR-GE yapıcı, üretici şirketlerin ana sorunlarıdır.

Bir başka sıkıntımız ise yetişmiş eleman azlığı. Bu konuda yetişmiş kimse yok. Bu durumda personel yetiştirme gibi bir zorunluluğumuz da doğuyor. Tabii ki verim alma noktasında çok uzun bir zaman ve maliyet gerekiyor. Bu konuda da devlet teşviklerinin çok çok yetersiz olduğunu görüyorum.

İZSİAD'a üyeliğiniz nasıl oldu? İZSİAD size neler kattı?

Ben sosyal faaliyetleri çok severim. Üniversiteden beri böyle... İZSİAD'la, üyeniz Eyüp Sevimli sayesinde tanıştım. Demokrasiden, üretimden yana insanlar gördüm. Çok mutlu oldum ve ben de üye oldum. Faaliyetlerine elimden geldiğince katılıyorum. İleride de çok daha fazla katkı vermek isterim. Çünkü demokrasi ancak STK'larla ayakta durabilir. Avrupa'nın

demokrasisin gücü, STK'ların gücünden gelir.

Boş zamanlarınızı nasıl değerlendiriyorsunuz?

Bir kızım ve bir oğlum var. Biri 13, biri 18 yaşında. Onlarla vakit geçirmekten büyük keyif alıyorum. Bunun dışında çok okurum. Senede 10-15 kitaptan az okumam. Tiyatrolara, konserlere, sinemaya gitmeyi severim.

Müzik dersleri almaya başladım. Gitar ve saz çalmayı öğrenmeye çalışıyorum. Babam da saz çalardı, türkü söylerdi. Bu aile geleneğinden yola çıkarak, ben de yapabilirim diye düşünüyorum.

İZBAŞ, yatırımcılar için çok uygun

İZBAŞ'ın Yönetim Kurulu üyeliğini de yapıyorsunuz... İZBAŞ'a ilgi nasıl?

İzmir Serbest Bölge'nin beş kişilik bir yönetim kurulu var. Ben de kuruldayım ve aynı zamanda Çevre Komitesi Başkanı'yım. 4-5 yıl öncesine kadar sadece deri sanayiine hizmet veriyorduk ve çok da gelişmemiş bir bölgeydik. Ancak son zamanlarda gerek TPI'nın gelişi, gerek diğer yatırım firmalarının gelişiyle hızlı bir gelişim yaşadık. Yatırımcılar için bölgemizde halen yer var. Avantajlarımız çok. Kendi arıtma tesisimiz var. Şu anda da son teknolojiyle bu tesisi geliştiriyoruz. Çevreye çok daha duyarlı bir tesis olacak.

MILD
CHOCOLATE
0 232 465 27 18
0 532 428 05 30
0 535 254 2960
1382 Sokak No: 34/1E Alsancak İzmir Türkiye
www.mildchocolate.com
mildchocolate
mildchocolateizmir
mildchocolates

BURCU ÜNÜVAR

Türkiye Sınai Kalkınma Bankası A.Ş.
Ekonomik Araştırmalar Bölümü Müdürü

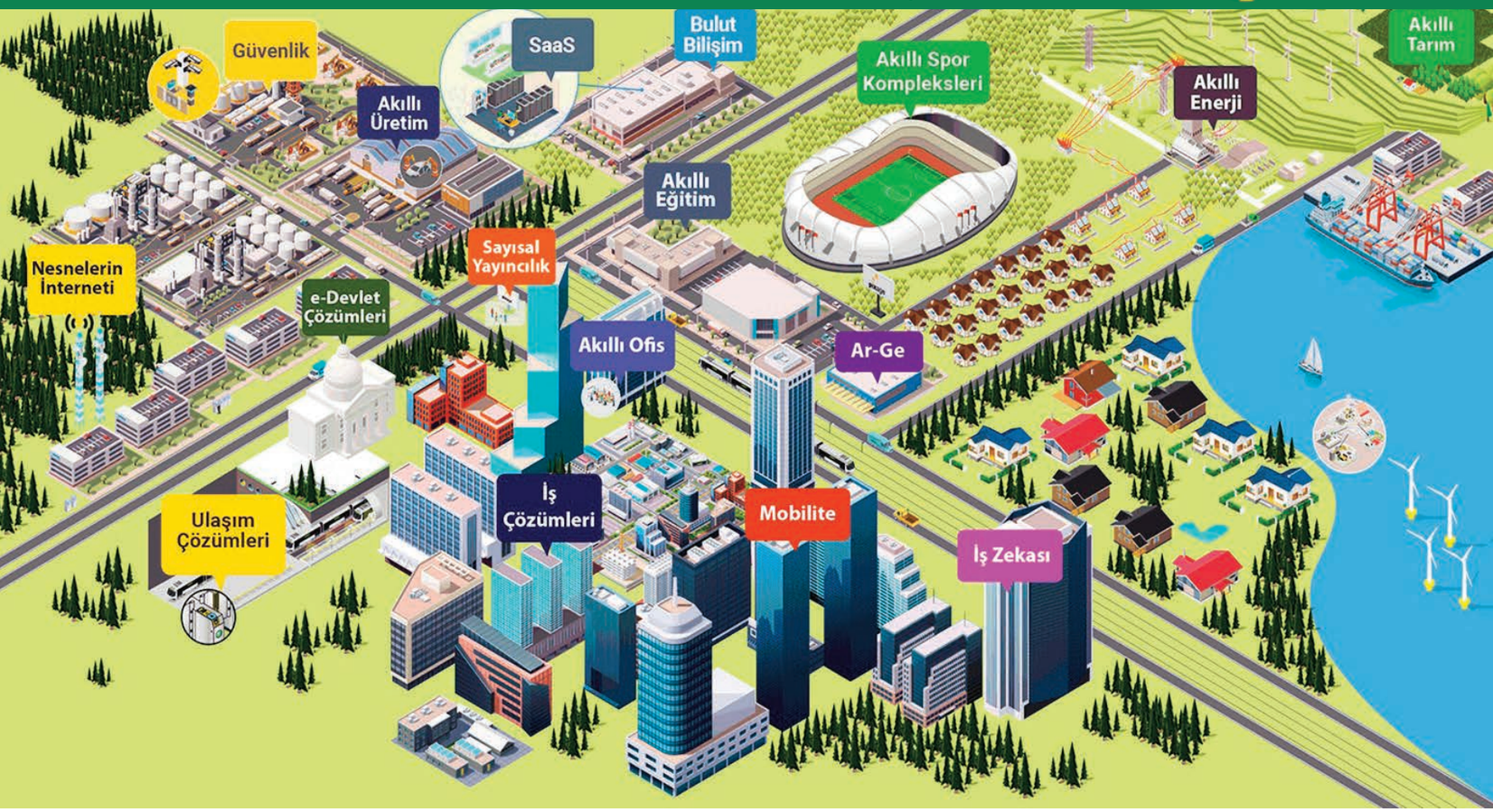

Almadan gitmeyiz: Dijital temettü

2008'de başlayan küresel krizin üzerinden neredeyse 10 yıl geçmesine karşın küresel büyüme rakamları arzu edilen seviyeye ulaşmadı.

Önümüzdeki dönemde hem gelişmiş hem de gelişmekte olan ülkeler için büyümeyi destekleyici politikalar ve uygulamalar ön plana çıkacak.

Küresel ajandanın kısa-orta vadede neyle yüklü olduğunu şimdiden söyleyebiliriz:

Katma değer yaratmak, artı değeri, refahı genele yayacak şekilde dağıtmak ve kalkınma politikalarını desteklemek.

Bu ajandadaki maddelerin başarıya ulaşması için üretim ve iş yapma modellerinde bir değişiklik ihtiyacı olduğu ortada.

İşte bu nedenle her biri başlı başına önemli konular olan dijital dönüşüm, sanayi 4.0, yapay zekâ gibi kavramlar giderek daha fazla şekilde günlük sohbetlerin içinde kendine yer buluyor.

Ancak dijital dönüşüm akıllı telefonda arkadaşlarla mesajlaşmak, sanayi 4.0 size paralel park kolaylığı sağlayan arabalar, yapay zekâ da içecek siparişi alabilen robotlara indirgenecek konular değil.

Bu konuların tamamını konuşurken, sanayi, istihdam, katma değer, toplumsal refah ve kalkınmayı eklememiz gerekiyor.

Dünya Bankası, dijital teknolojiler yaygınlaşmasına karşın bu teknolojilerin kalkınmaya katkısının yani diğer bir deyişle "dijital temettü"nün sınırlı kaldığını söylüyor.

Toplumun iktisadî refahı için teknolojinin erişilebilir olması ya da dış dünyadan sürekli temin edilebilir olması yetmiyor.

Ülkelerin dijital dönüşüm ve sanayi 4.0 gibi değişen üretim modellerinden en fazla faydayı sağlayabilmelerinin yolu daha geniş bir uzlaşıdan geçiyor. Rekabetçi yapıyı güvence altına alan yasal düzenlemeler, insan gücünün yeni ekonomik modelin ihtiyaçlarına yanıt verecek şekilde kaliteli bir eğitimle donatılması, şeffaf kurumsal

yapının garanti altına alınması, özel sektörün yatırımlarını iyileştirmesi şarttır, olmazsa olmazdır.

Diğer bir deyişle yeni moda "dijital temettü" için eski moda "analog" adımların atılmış olması gerekmektedir.

Dünya Bankası'nın küresel ekonominin geneli için yaptığı tespit Türkiye'yi de kapsıyor. Dijital gelişmeler ve sanayi 4.0 rüzgârı son sürat devam ederken, bu gelişmelerin kalkınma anlamında etkisi, yani dijital temettü, şimdilik sınırlı kalıyor.

Genç nüfusa kaliteli iş imkânları sunmak, ülkenin orta vadeli büyüme potansiyelini yukarı çekmek, kalkınmayı sağlamak için Türkiye'nin dijital temettüden aldığı payı artırması şart.

Atılacak adımlar belliyken motivasyon da varsa, niyeti de açıkça söylemekte sakınca yok: dijital temettüyü almadan gitmeyiz!

CENGİZ YAVAŞ
İZSİAD Başkan Yardımcısı

Picasso'nun şehri

MALAGA

Endülüs Turu (1)

711-1492 yılları arasında Endülüs Emevi Devleti'nin hükümranlığı altında yaşayan bu topraklar, Doğu ve Batı kültürlerinin eşsiz zenginlikleriyle harmanlanmış...

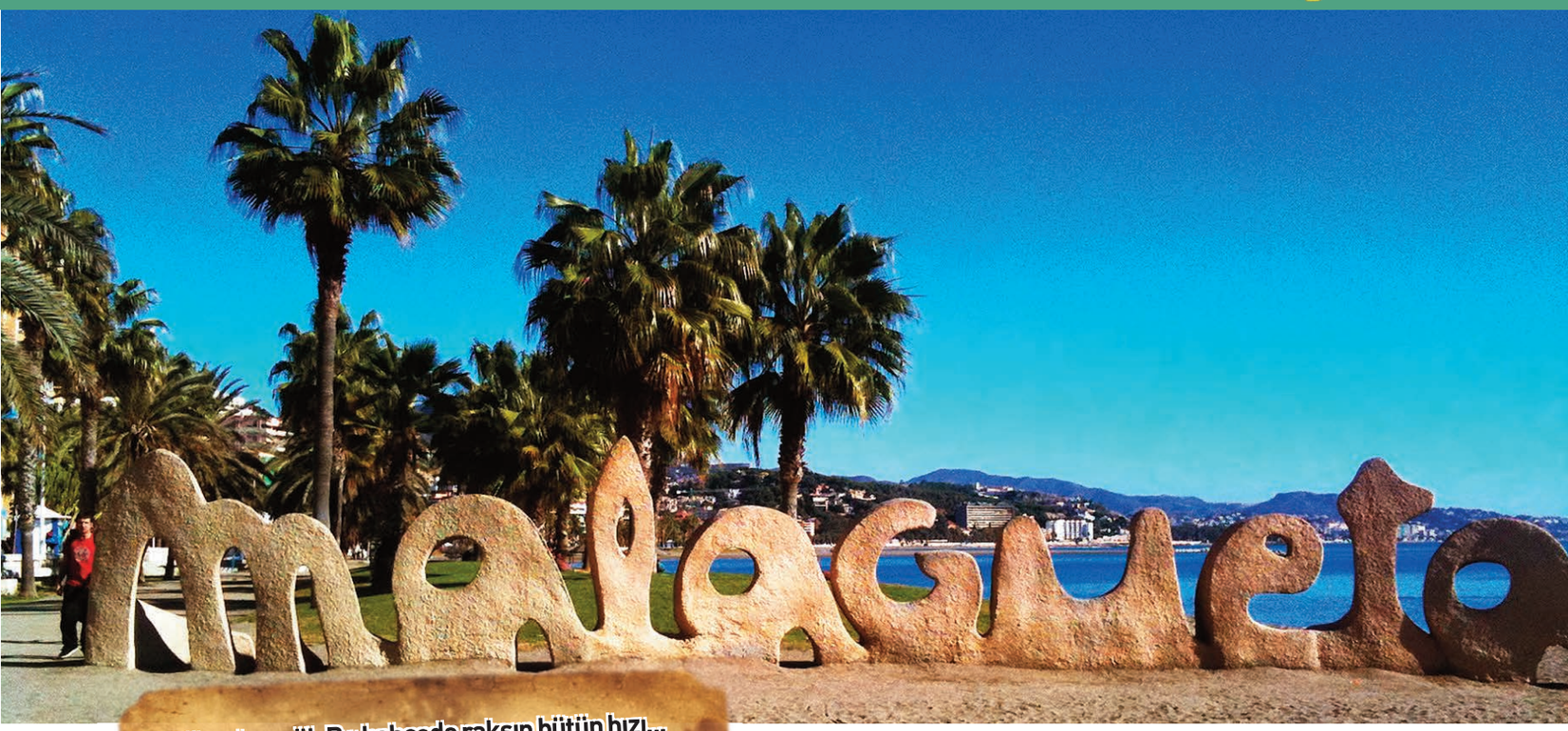

Zil, şal ve gül. Bu bahçede raksın bütün hızı...
Şevk akşamında Endülüs üç defa kırmızı...

Aşkın sihirli şarkısı yüzlerce dildedir.
İspanya neş'esiyle bu akşam bu zildedir.

Yelpaze çevrilir gibi birden dönüşleri,
İşveyle devriliş, saçılış, örtünüşleri...

Her rengi istemez gözümüz şimdi aldadır;
İspanya dalga dalga bu akşam bu şaldadır.

Alnında halka halkadır aşüfte kâkülü,
Göğsünde yosma Gırnata'nın en güzel gülü...

Altın kadeh her elde, güneş her gönüldedir
İspanya varlığıyla bu akşam bu güldedir.

Raks ortasında bir durup oynar, yürür gibi;
Bir baş çevirmesiyle bakar öldürür gibi...

Gül tenli, kor dudaklı, kömür gözlü, sürmeli...
Şeytan diyor ki, sarmalı, yüz kerre öpmeli...

Gözler kamaştıran şala, meftun eden güle,
Her kalbi dolduran zile, her sineden: "Ole!"

Endülüs gezi anılarımızı anlatmaya, İspanya'da büyükelçilik yapan Yahya Kemal Beyatlı'nın "Endülüs'te Raks" şiiriyle başlıyoruz. Şöyle arkanıza yaslanın, akıllı telefonunuzdan Nesrin Sipahi'nin sesinden Endülüs'te Raks şarkısını bulun, müzik eşliğinde okumaya başlayın.

Yahya Kemal'in İspanya günleri, 1929'da Madrid Büyükelçisi olmasıyla başlar. Çok merak ettiği halde, doğru dürüst bir İspanyol raksı göremediğini sohbet sırasında dostu Marki'ye söylediğinde, Marki, kendisini Endülüs'e davet eder. Elinde zil, omzunda şal ve göğsünde Gırnata'nın en güzel gülüyle raks eden esmer bir İspanyol güzeli, şairin dikkatini çeker ve şiirin dizeleri o gece ortaya çıkar. "Endülüs'te Raks" bir İspanyol akşamındaki neşeli bir anın ve bir İspanyol güzelinin tasviridir. Bu kısa bilgiden

sonra Endülüs gezimize bölgenin tarihini anlatarak başlayabiliriz.

Endülüs, 711 - 1492 yılları arasında İber Yarımadası'nda Arapların yönetimi altındaki bölgelere verilen isimdir. Müslümanların İber Yarımadası'ndaki varlığı en son Moriskoların 1609'da İspanya'dan sınır dışı edilmesiyle son bulmuştur.

750 yılına kadar Endülüs, Emevi valileri tarafından yönetildi. 750 yılında Abbasiler Bağdat'ta halifeliklerini ilan ettiler ve Emevî hanedanından Abdurrahman bin Muaviye, Endülüs'e kaçarak kendisini Emevî emiri ilan etti ve Kurtuba (Cordoba) Kurtuba kentini kendine başkent yaptı.

Bu dönem Endülüs'ün en parlak dönemi olarak bilinir. Kurtuba şehri, Bağdat ve Kahire'den sonra dünyanın üçüncü önemli bilim merkezi haline geldi. Bu dönemde günümüz Avrupa bilim ve sanatının bazı temelleri Endülüs'te atıldı. Yine o dönemde Avrupa'nın genelinde sadece papazlar ve liderler okuma yazma bilirken Endülüs'te halkın neredeyse tamamı okuma yazma biliyordu. Şehircilik ve şehir kültürü döneminin çok önüne geçmiştir. Kültürel farklılıkların zenginlik olarak algılandığı bir çağdır. Endülüslerin egemenliği altındaki topraklarda Sefarad Yahudileri bugün İspanya'daki Yahudi kültürünün altın çağı (Golden Age of Jews) olarak adlandırılan çağlarını yaşamışlardır. 1492'de Beni Ahmer Devleti'nin yıkılışı ile İspanya'daki 781 senelik İslam egemenliği sona erdi.

İspanya kralı III. Felipe, 22 Eylül 1609 tarihli bir fermanla 1610-1614 yılları arasında Müdeccenleri İspanya'dan kovdu. Çoğu cami, kümbet, medrese, köşk, saray ve eşsiz yapılar yıkıldı veya tahrip edildi.

Müslümanlar kadın, çocuk fark etmeksizin katledildi veya İspanya dışına göç etmeye zorladı. 300 bin kadar Müdeccen, vatanlarını terk etti. Böylece Müslümanların İspanya'daki izi büyük oranda silinmiş oldu.

Endülüs medeniyeti, birçok açıdan çağını ve sonrasını etkilemiştir. Endülüs dönemi aynı zamanda İspanya'daki Yahudi kültürünün altın çağının da var olmasını sağlamıştır.

Döneminde dünyanın en önemli kütüphanelerinden biri hâline gelen Grenada'daki bir milyon kitap Babü'r-Remle Meydanı'nda yakılmıştır. Bundan yüzlerce

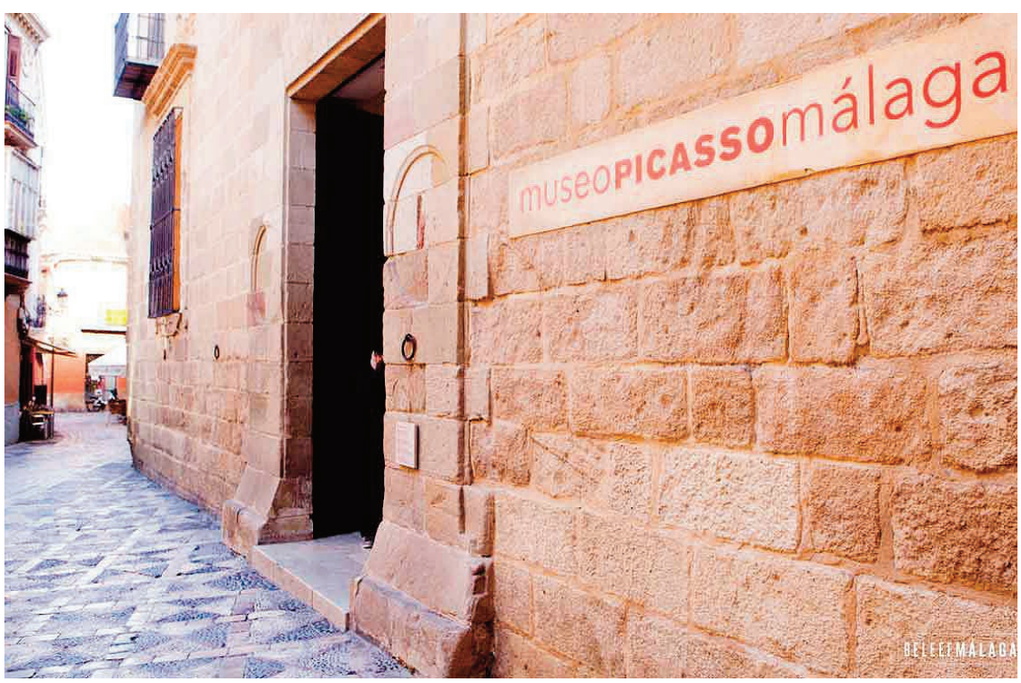

yıl sonra, Nobel ödüllü ünlü Fransız fizikçi Pierre Curie'nin, yok edilen kitaplarla ilgili şu tarihi sözleri söylediği rivayet edilir: "Müslüman Endülüs'ten kalan 30 kitap sayesinde atomu parçalayabildik. Yakılan bir milyon kitabın yarısı kalsaydı çoktan uzayda galaksiler arasında geziyor olacaktık."

İşte bu tarihi coğrafyadaki beş günlük turumuza Malaga ile başladık. Malaga'ya İstanbul'dan THY ile haftada beş gün uçuş mevcut. Yaklaşık dört buçuk saatlik yolculuğun ardından Endülüs'ün ikinci büyük şehrine ulaşıyorsunuz. Hava limanına inişimiz, sert rüzgar nedeniyle bir hayli zor oldu. Akdeniz kıyısındaki Real Club Mediterraneo adlı restoranına gittiğimizde, dışarıda deniz kıyısında ayarlanmış masalarımızı içeriye taşımaya çalışıyorlardı garsonlar. 3-4 metre dalgaları görünce uçaktaki türbülansın nedenini anlamıştık.

Öğle yemeğinin ardından tur otobüslerine binip panoramik bir şehir turu yaptık.

İlk hedefimiz tarihi şehrin kurulduğu Gibralfaro (Tarık'ın Feneri) Tepesi oluyor.

Bu tepeden Malaga'yı kuş bakışı görebiliyorsunuz. Gibralfaro Kalesi 11'inci yüzyılda Endülüs Taifalar idaresi sırasında ufak emirliklere bölünmüşken yapılmış. 13 ve 14'üncü yüzyıllarda ise Nasrid

Hanedanı zamanında genişletilmiş. Gibralfaro Kalesi korunaklı bir yolla Alcazaba adlı diğer bir kaleye bağlanır. Bu kale Arap döneminde emirin ikamet ettiği yerdir.

Malaga manzarasının tadını çıkardıktan sonra aşağı iniyoruz. Aşağıda sizi Picasso Müzesi ve Malaga'nın en meşhur restoranı El Pimpi'nin de içinde yer aldığı çok güzel bir cadde bizi bekliyor.

Ünlü ressam Picasso, Malaga'da doğar ve sonrasında Barcelona, Paris, Antibes gibi şehirlerde yaşar ve birçok önemli eser meydana getirir. 2003 yılında açılan müze binasında Picasso'nun ailesinin bağışladığı 285 Picasso eseri sergilenmektedir. Müze Buenavista Sarayı denen binada yer almaktadır.

Malaga adını bir rivayete göre İbranice'deki Melak kelimesinden yani tuzdan alıyor. Malaga, Costa del Sol denilen Güneş Sahilleri üzerine kurulu bir liman şehri. Şehir Cebelitarık Boğazına 100 km, en yakın Kuzey Afrika sahiline de 130 km uzaklıkta. Eğer buraya kadar gelmişken Cebelitarık'ı da ziyaret etmek isterseniz İngiltere'den vize almayı unutmayın, çünkü burası İngiliz toprağı sayılıyor.

Endülüs bölgesinin diğer şehirlerini anlatmaya bir sonraki sayılarda anlatmaya devam edeceğiz...

Bir ameliyatla aşırı kilolara güle güle

Obezitenin ya da halk arasındaki deyimle şişmanlığın, önlenebilir ölüm nedenleri arasında sigaradan sonra ikinci sırada olduğunu biliyor muydunuz? Son 30 yılda obezite görülme sıklığının artmasıyla birlikte kalp-damar hastalıkları, şeker, tansiyon ve hatta kanser gibi pek çok ölümcül hastalıklar da hızla arttı. Günümüzde, tıpta 'morbid obez' olarak tanımlanan aşırı şişmanlığa, operasyonel yöntemlerle son vermek mümkün. Başta 'tüp mide' operasyonları olmak üzere bu yöntemler hakkında bilgiyi, Başkent Üniversitesi Zübeyde Hanım Uygulama ve Araştırma Merkezi hekimlerinden Yard. Doç. Dr. Varlık Erol'dan aldık...

Obezite nedir?

Obezite, enerji alımı ile harcaması arasındaki dengenin bozulması ile oluşan vücuttaki yağ oranının fazla olduğu metabolik bir durumdur. Çok ciddi bir sağlık sorunudur. Ölümcül bir hastalıktır ve günümüzde önlenebilir ölüm nedenleri arasında sigaradan sonra ikinci sıradadır. Son 30 yıl içinde obezite sıklığı ciddi şekilde artmıştır. Yapılan çalışmalar obezitenin fazlalığı oranında hastalarda kalp ve damar hastalıkları, şeker, tansiyon hastalığı, gut, kemik eklem hastalıkları, akciğer hastalıkları, varis ve kan pıhtılaşma bozuklukları ve kanser gibi pek çok hastalıkların görülme sıklığının arttığını göstermiştir. Obez hastaların

Yard. Doç. Dr. Varlık Erol

20 ve altı	Zayıf
20-25	Erkek-kadın alt-üst sınır
25-30	Kilolu
30-40	Obez
40-50	Aşırı obez
50 ve üstü	Morbid (ölümcül) şişman

beklenen hayat süreleri normal kilolu kişilere göre 5-15 yıl daha azdır. Tahminlere göre yılda yaklaşık 300 bin kişi obezite ve obeziteye bağlı hastalıklar nedeniyle kaybedilmektedir ve yılda 100 milyar dolardan fazla bir rakam obeziteye bağlı sağlık sorunlarına harcanmaktadır.

Tıpta obezitenin ciddiyeti nasıl değerlendiriliyor ve hangi hastalara cerrahi tedavi uygulanmalıdır?

Hastanın kilosunun (kg) boyunun karesine (metrekare) oranı olarak hesaplanan Vücut Kitle İndeksi(VKİ), obezitenin tanımlanmasında, açıklanmasında ve araştırılmasında ölçü olarak kullanılmaktadır.

Ağırlık (kg) / boy (m2)	
VKİ 18-24.9	Normal
VKİ 25-29.9	Fazla kilolu
VKİ 30 –34.9	Hafif obez / class I
VKİ 35-39.9	Şiddetli obez / class II
VKİ 40-49.9	Morbid obez / class III

Obezitenin sebepleri neler?

Obezitenin en önemli sebebi yanlış beslenmedir. Yağlar yüksek yoğunlukta enerjiye ve depolama kapasitesine sahip, genel olarak diğer besinlere göre iştahı daha az baskılayan ve metabolize edilmeleri için daha az enerji gerektiren gıdalardır. Bu nedenle, kilo alma konusunda, proteinlere ve karbonhidratlara göre yağların çok daha belirleyici bir faktör olduğu açıkça ortadadır. Gençlerde ve çocuklarda fast-food türü gıdalarla beslenme obezitenin en önemli sebepleri arasında. Tabii ki televizyon ve bilgisayar başında fazla vakit geçiren, egzersiz yapmayan, ulaşım için yürüyüş yerine sürekli taşıt tercih eden bir toplumda obezite sıklığının artması kaçınılamaz. Fiziksel aktivite azalması Batılı toplumlardaki morbid obezite prevalans artışının en önemli nedenidir.

> "Halk arasında Tüp Mide olarak bilinen ameliyat günümüzde en sık tercih edilen ve sonuçları çok olumlu olan bir yöntem."

Sağlığa etkileri neler?

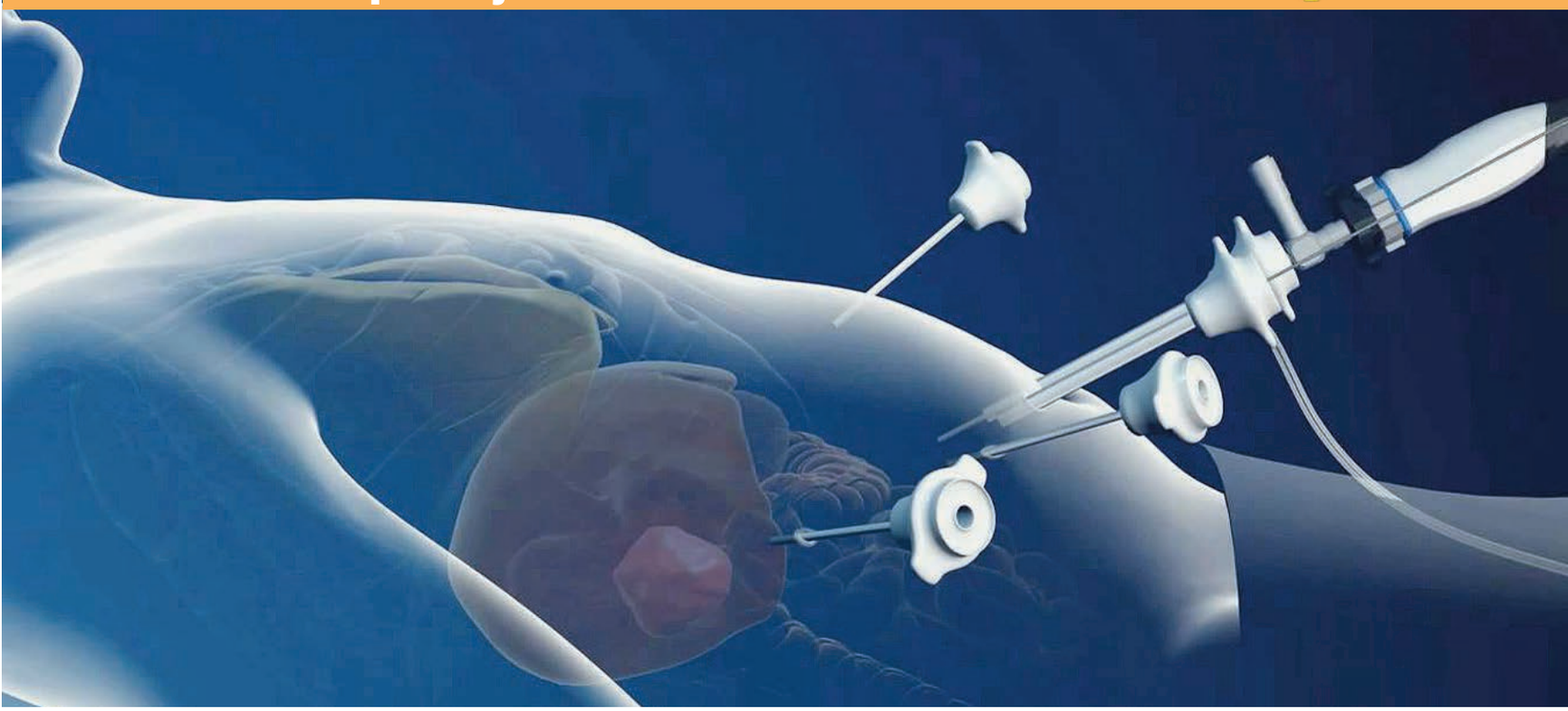

Obezitenin halk sağlığı üzerine olan etkilerinin, sigara kullanımının, fiziksel inaktivitenin veya yüksek kolesterolün etkilerine eşit veya daha fazla olduğu birçok çalışma ile gösterilmiştir. Tip2 şeker hastalığı, kalp damar rahatsızlıkları, tansiyon yüksekliği, kolesterol yüksekliği, reflü, uyku apnesi, karaciğer yağlanması, polikistik over hastalığı, cinsel problemler ve psikokolojik olarak ise depresyon, özgüven eksikliği ve düşük benlik saygısı gibi birçok hastalığa neden olabilmektedir.

Tedavisi için neler yapılabilir?

Obezite derecesine göre öncelikle egzersiz ve yaşam alışkanlıkları değişiklikleri gibi birkaç önlemle hastalar tedavi edilmeye çalışılmalıdır. Obezitenin tedavisi için bugüne kadar birçok ilaç kullanılmışsa da hastaların çoğunu tatmin edebilecek bir tedavi yöntemi bulunamamıştır. Vücut kitle indeksi 30'u geçen hastalarda bu önlemlerle hastaların sadece %2-3'ü başarılı olabilmektedirler. Hastalık düzeyinde obezitenin mevcut olduğu ve diğer yöntemlerle başarılı olunamayan hastaların obezite cerrahisini ciddi bir alternatif olarak düşünmeleri gerekir.

> Kapalı yöntemle yapılan ameliyatlar sonrası hastalar bir yıl içinde kilolarının yüzde 35'ine kadar kısmını kaybediyor.

Kimlere ameliyat uygulanabilir?

Ulusal Sağlık Enstitüsü, birçok morbid obez hastada en uzun süreli tedavi başarısı sağlaması nedeniyle cerrahi tedaviyi önermektedir. Tüm dünyada ameliyat gerekliliği vücut kitle indeksine göre belirlenmektedir. Vücut kitle indeksi 35'in üzerinde ve tip 2 şeker hastalığı, tansiyon yüksekliği, uyku apnesi gibi yandaş hastalıkları olan hastalar ve yandaş hastalık olmasa da vücut kitle indeksi 40'ın üzerinde olan hastalara ameliyat uygulanmakta ve önerilmektedir.

Ameliyatlarla ilgili bilgi verebilir misiniz?

Tüm dünyada uygulanmakta olan çeşitli ameliyat yöntemleri mevcuttur. Bunları tüp mide (sleeve gastrektomi), mide bypass (gastric bypass), mini gastric bypass, mide pilikasyonu, mide kelepçesi olarak sıralayabiliriz. Mide kelepçesinin günümüzde uygulanım sıklığı oldukça azalmıştır. Avrupa ve Amerika'da en sık uygulanan iki yöntem Sleeve Gastrektomi ve Gastrik Bypass'tır. İki yöntem de kapalı, yani laparoskopik olarak uygulanmaktadır. Bu sayede hastalar erken dönemde günlük hayatlarına dönebilmektedirler. Her iki ameliyat sonrasında da hastalar bir yıl içinde yaklaşık olarak toplam vücut ağırlıklarının yüzde 30-35'ini kaybetmektedirler. Tabii ki bu oran hastanın obezite derecesi, yaşı, cinsiyeti gibi faktörler nedeniyle hastadan hastaya değişiklik gösterebilmektedir. Kilo kaybı ile birlikte hastaların mevcut kronik yandaş hastalıkları da bu ameliyatlarda sonra yüzde 85-90 oranında düzelmekte ve hastaların yaşam kaliteleri artmaktadır. Obezite cerrahisi konusunda deneyimli kliniklerde gerçekleştirildiği takdirde çok düşük risklerle yaşam

kalitesini önemli ölçüde arttıran bir tedavi yöntemidir.

Tüp mide operasyonları daha sık yapılıyor sanırım...

Günümüzde en sık uygulanan yöntemlerden biri Laparoskopik Sleeve Gastrektomi, halk arasında bilinen ismi ile tüp mide ameliyatıdır. Laparoskopik Sleeve Gastrektomi (tüp mide) morbid obezite tedavisinde göreceli olarak yeni kullanılmaya başlanmış olmasına rağmen, farklı derecedeki obez hastalarda standart tedavi yöntemi olarak uygulanan bir tekniktir. Aslında bu operasyon tekniği yeni bir yöntem değildir. Bu yöntemde midenin büyük bir çoğunluğu (yaklaşık yüzde 70-80'i) çıkarılarak, kalan mide bölümü dar bir tüp şekline getirilir. Tüp mide; yeterli kilo kaybı sağlaması, herhangi bir bağırsak rotasyonu yapılmadığından dolayı tıkanıklığa (internal herniasyon sonucu) neden olmaması, gastrik band'daki gibi bir yabancı cisim olmaması ve böylece yabancı cisme bağlı kayma ve erozyon risklerinin ortadan kalkması gibi klinik avantajlara sahip bir tekniktir. Tüp mide sadece yemek alımını kısıtlayarak değil, aynı zamanda metabolik etkileri sayesinde de özellikle leptin ve ghrelin gibi beslenme ile ilgili hormon düzeylerinde de değişikliğe neden olarak kilo kaybı sağlayan bir yöntemdir.

Bu ameliyata girecek birini hangi süreçler bekliyor?

Ameliyata hazırlık: Kan tahlili, EKG, Akciğer filmi, Karın

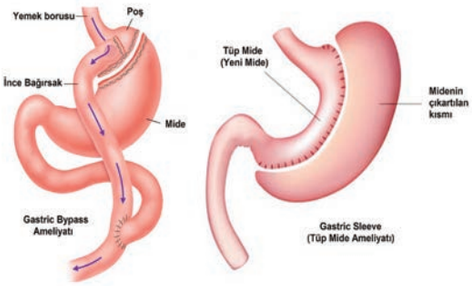

ultrasonografisi, Endokrinoloji konsültasyonu, Psikiyatri konsültasyonu, Gastroentroloji konsültasyonu ve mide endoskopisi, Kardiyoloji konsültasyonu, Solunum fonksiyon testi ve Göğüs hastalıkları konsültasyonu, Anestezi konsültasyonu... Hastalar yukarıda belirtilen tetkikler uygulanarak ve ilgili hekimler tarafından değerlendirilerek tam bir sağlık taramasından geçerler.

Operasyon tekniği: Karın bölgesinde yapılan beş adet mini kesiden kapalı ameliyat uygulanmaktadır. Mide, çevresindeki dokulardan serbestleştirildikten sonra dilatasyon tüpü mide küçük kurvatur bölümüne yerleştirilerek (hastada kalan mide bölümüne), kalan mide bölümünün tüm hastalarda aynı büyüklükte olması sağlanır. Daha sonra endoskopik stapler adı verilen aletlerin yardımıyla mide dokusu kesilerek çıkarılır. Kaçak kontrolü yapmak için operasyon alanı steril serum fizyolojik ile doldurulduktan sonra mide hava ile şişirilerek hava-su testi yapılır.

Ameliyat sonrası dönem: Ameliyat sonrası, mide yara hattını korumak amacıyla hastalara üç hafta boyunca sulu gıda, 3-6'ncı haftalar arası püreli gıda dönemleri uygulanır. Altıncı hafta itibariyle hastalar normal beslenmeye başlar. Ameliyat sonrası, hastalar; ikinci hafta, birinci, ikinci, üçüncü, altıncı, dokuzuncu ve 12'nci aylarda mutlaka doktor ve diyetisyen tarafından değerlendirilir. Birinci yıldan sonra da kontroller altı ayda bir devam ettirilir. Obezite tedavisinde amaç ve sonuç: Biz hekimler hastalarımızın zayıflamasını, fiziki görünümün düzelmesinden ziyade, sağlıklarına tekrar kavuşmaları için amaçlamaktayız. Evet bu ameliyatlarda düşük oranlarda da olsa bazı riskler mevcut. Ama bu riskler obezitenin sebep olduğu risklerden çok daha düşük oranda olduğu için vücut kitle indeksi uygun olan hastalara ameliyat önerilmektedir. En önemli noktalardan biri de bu ameliyatlara kimsenin etkisinde kalmadan özgürce ve kendi iradenizle karar vermenizdir. Çünkü inanmadığınız bir konuda başarıya ulaşmanız mümkün olmayacaktır. Obezite cerrahisi, deneyimli merkezlerde güvenle uygulanabilen, hasta ve sağlık ekibi arasında uyum sağlandığında yüksek başarı oranlarına sahip en etkili obezite tedavi yöntemidir.

RAMAZAN SONCUL

KİTVAK Yönetim Kurulu Başkanı

Umut, hayal etmekle başlar..

Bizler, kanser hastası çocukları düşünerek bir hastane kurmak hayaliyle, 1991 yılında yola çıktık. KİT-DER adıyla başlayan serüvenimiz, 1996 yılında vakıf olarak, KİTVAK çatısı altında devam ediyor. Yol arkadaşlarımız hayırseverlerimiz, bağışçılarımız; inancımız, sevgimiz ve umudumuz olmaya devam ederken, hayallerimiz bir bir gerçek oluyor...

Bugüne kadar umut ve desteğin kanseri de iyileştireceğine olan inancımızla, çeşitli etkinlikler düzenledik. Gönül kapılarını araladık, umuda el uzatmalarını istedik güzel yürekli dostların. 2004 yılında Ege Üniversitesi Tülay Aktaş Onkoloji Hastanesi kapılarını açarak, şifa arayan hasta ve hasta yakınlarına umut oldu. Bu hastane kendi alanında ülkenin en büyük hastanesi olması yönüyle dikkatleri üzerine topladı.

Tülay Aktaş Onkoloji Hastanesi adıyla açılan binamız, 5 bin 800 metrekare alan üzerinde altı yatağa sahip "Çocuk Kemik İliği Nakil Ünitesi", bir özel girişim, kryoprezervasyon ve hücre işleme ünitesi, 45 oda ve 55 yatak ile bu alanda müthiş bir boşluğu dolduruyordu... Hastane bugün aynı anda 6-7 hastaya ilik nakli, günde 50-60 hastaya ayakta kemoterapi olmak üzere yılda 45 bin hastaya hizmet veriyor. Kemik iliği nakli sonrası iyileşme oranı çocuklarda yaklaşık olarak yüzde 75-80...

Hastane ziyaretlerimizde; dışarıda öylece toprağın üzerine kıvrılmış hastasını bekleyenleri gördük. Kış aylarında merdivenlerin altlarında, yazın hastane bahçelerinde, hastane koridorlarında amansız hastalıkla mücadele eden minicik yavrularından müjdeli haber bekleyen anne ve babaları gördük sonra. Yağan yağmurun, karın altında arabasının bagajında üzgün ve yorgun bedenlerini az da olsa dinlendirmeye çalışan babaları, ağaçların altında sıcak bir çorbayı diğer hasta yakınlarıyla paylaşmak üzere piknik tüpünün üzerinde tenceresini karıştırmaya çalışan, üzgün ve yorgun anaları gördük. Hasta çocuklarımızın annelerine, bir kap çorbaya hasret, günlerce bir duş bile alma imkanı olmayan hasta yakınlarına şahit olduk...

İçinde 40 odası, 102 yatak kapasitesi olan, çocuk oyun alanları, çamaşırhanesi ve kafeteryasıyla bugün binlerce hasta ve hasta yakınının bu zorlu hastalıkla mücadele edebilmelerine, soluklanmalarına, güç toplayabilmelerine imkan sunan Ege Üniversitesi KİTVAK Hasta ve Hasta Yakınları Konukevi'ni emanet ettik insanımıza.

Vakfımız, onkoloji hastaları ve yakınlarına umut olmaya devam ederken, Ege Üniversitesi KİTVAK Hasta ve Hasta Yakınları Konukevi örnek girişimi, bu alandaki gerçek ihtiyacın büyüklüğünü de ortaya çıkardı. Dokuz Eylül Üniversitesi Tıp Fakültesi bünyesinde onkoloji tedavileri devam etmekte olan hasta ve hasta yakınlarının da bu gereksinimi vakfımıza ulaşınca, yepyeni bir konukevi için harekete geçilmiş oldu.

20'nci onur yılımızı taçlandıran yeni eserimiz; Dokuz Eylül Üniversitesi KİTVAK Hasta ve Hasta Yakınları Konukevi, 41 oda ve 82 yatak kapasitesiyle hastalara yakınlarına moral kaynağı oldu, umut oldu. Çocuk oyun alanları, çamaşırhanesi, kafeteryasıyla yine binlerce insanımızın hastalıklarla mücadelelerine güç katacak muhteşem bir eser oldu.

Yüreğiyle, koşulsuz katkı ve destekleriyle, maddi manevi tüm güçlerini ortaya koyarak KİTVAK çatısı altında buluşan değerli üyelerimiz, İzmir halkı ve İZSİAD gibi çok değerli kurum, kuruluş ve bağışçılarımız sayesinde vakfımız yepyeni projeler üretmeye devam edecektir. Vakfımızın, Türk Başarı Ödülleri Kurulu'nun beş yılda bir düzenlediği ve aday gösterilen kişi, kurum ya da kuruluşların 10 yıllık performanslarını göz önünde bulundurarak gerçekleştirdikleri organizasyonda, "Başarı ve Üstün Hizmet Ödülü"ne; ayrıca İzmir'in EN'leri "En İyi Çalışan Vakıf" kategorisinde ödüle layık görülmesi, çalışmalarımızın kamuoyu tarafından dikkatle ve titizlikle takip edildiğinin ve takdir gördüğünün en değerli göstergelerinden olmuştur.

Gücümüze güç katmak isteyecek, bu ulvi yolculukta bizlere yoldaşlık etmeyi düşünecek sanayici ve işadamı dostlarımıza bu vesileyle Halk Bankası İzmir Şubesi IBAN TR74 0001 2009 7340 0016 0000 08 hesap numaramızı hatırlatmak isterim. İnsanlık için, toplum için; umut için, umuda el uzatmak için KİTVAK çatısı altında güleryüz, sevgi, inanç ve özveriyle çalışmaya devam.

Unutmayalım, "umut ve destek" kanseri de iyileştirir...

Sevgi ve saygılarımla...

Yapay zeka ile yepyeni bir iş hayatı geliyor!

İşveren de işçi de hazırlığını yapmalı

Yapay zekanın yakın gelecekte bazı meslekleri bitirmesi, bazılarını da insanların elinden alması bekleniyor. Stephen Hawking gibi dünyaca ünlü akademisyenlerin başını çektiği bir guruba göre iş dünyasındaki bu değişimden en çok orta sınıf etkilenecek.

Elektrikli otomobil üreticisi Tesla'nın kurucusu Elon Musk'ın da aralarında bulunduğu dünyanın önde gelen robot ve yapay zeka uzmanları, geçtiğimiz haftalarda Birleşmiş Milletler'e yönelik bir açık mektup yayınladı. Mektupta öldürme yeteneği olan yapay zekaya sahip robotlar yapılmasının yasaklanması talep edilirken, "Harekete geçmek için fazla zamanımız yok. Pandora'nın Kutusu açılırsa, daha sonra onu kapatması zor olur" uyarısı yapıldı. Böylece yapay zekanın kullanıldığı alanlar yeniden gündeme geldi.

> Matematik ve mantıkta yapay zeka; hayal gücü ve algıda insan önemli olacak.

Yapay zekanın gelişimi ve yaygınlaşması iş dünyasında da uzun zamandır tartışılıyor. Robotların kullanımının artmasıyla hangi mesleklerin yok olacağı, insanların hangi sorumluklarını devredeceği, öte yandan ne gibi yeni iş fırsatlarının doğacağı öngörülmeye çalışılıyor. Üzerinde durulan bir başka konu ise yapay zekanın yaygınlaşmasının işgücünde en çok hangi sınıfları etkileyeceği. Bu konuda pek çok uzmanın görüşleri bulunuyor. Robotların, 1984 yılında vizyona giren Terminatör filminde olduğu gibi insanlığa düşman olabileceği, hatta bunun insanlığın sonu olabileceğini düşünen ünlü fizikçi Stephen Hawking bunlardan biri. Hawking, yaklaşık bir yıl önce The

Guardian Gazetesi'nde yayınlanan makalesinde dünyada gelir dağılımındaki adaletsizliğin otomasyonla birlikte daha da artacağını, şirketlerin daha az kişi çalıştırarak daha büyük kârlar elde edeceğini ve bunun sosyal olarak yıkıcı olacağını öne sürüyor. Hawking, buna bağlı olarak yapay zekanın yaygınlaşmasının en çok orta sınıfı etkileyeceğini savunuyor. Orta sınıf, ülkeden ülkeye değişkenlik göstermekle birlikte genel olarak toplum hiyerarşisinde sosyal ve ekonomik statüye göre üst ve alt sınıfın arasında bulunan kişileri tanımlıyor. Orta sınıf da kendi içinde elde ettikleri gelire göre üst orta sınıf ve alt orta sınıf olmak üzere ikiye ayrılıyor. Peki, yapay zekanın yaygınlaşmasından orta sınıfta en çok hangi meslekler etkilenecek? Yapılan araştırmalara göre yapay zekanın yaygınlaşması nedeniyle istihdam oranının düşeceği alanlar arasında çağrı merkezleri, posta hizmetleri, matbaa, seyahat acenteleri, sigortacılık, muhasebe, ofis idari personeli yer alıyor.

Stephen Hawking'in düşüncelerini destekleyen bazı uzmanlar, durumu Moravec Paradoksu ile açıklıyor. 1980'lerde yapay zeka uzmanları tarafından geliştirilen bu prensibe göre robotlar insanlara zor gelen işleri kolayca yapabiliyorken, insanlara çok kolay gelen işlerde ise zorlanıyorlar. Örneğin bir bilgisayar, bir satranç şampiyonunu yenebiliyor. Ancak, oyun bittikten sonra bu satranç tahtasının tozunu alabilmek için bir insana ihtiyaç duyuluyor.

Ekonomist Dhaval Joshi de yapay zekanın mantık ve matematiksel yetkinliklerin ön planda olduğu işlerde kolayca insanların yerine geçebileceğini savunuyor. Bu yetkinlikler genellikle orta sınıfın çalıştığı işlerde ihtiyaç duyulan özellikler. Örneğin, muhasebecilik, kredi analistliği gibi işlerde yapay zekanın insanların sorumluluklarını üzerlerine almaları bekleniyor. Mobilize olabilme, algı gibi yetkinliklere ise yapay zeka henüz sahip değil. Bu özellikler özellikle de çoğunlukla dar gelirli işlerde öne çıkıyor.

Orta sınıf tanımı değişecek

Fütüristler Derneği Başkanı Eray Yüksek, tarihte bir dönem baharata hâkim olan, başka bir dönem denizlere hâkim olan ülkelerin öne çıktığını, bugün ise teknolojiyi yaratanların lider konumda olduklarını belirtiyor. Yüksek'e göre orta sınıfın tanımı

da bu teknolojilere sahip olanlarla olmayanlar arasında değişiklik gösterecek. Bu değişiklikte gelirden çok sahip olunan teknoloji ve yetkinlikler belirleyici olacak. Bir senaryoya göre otomasyon nedeniyle 2 milyar kişinin işsiz kalacağını belirten Yüksek, el yeteneklerini kullanarak çalışan tamircilerin, mekanize edilemeyecek ya da mekanize edilmesinin çok maliyetli olacağı mesleklerde çalışan işçilerin otomasyona uğramayacağını söylüyor. Bunlara örnek berber, tesisatçı, badanacı olabilir. Yapay zekâ hemşire ya da avukatların işlerini yapabilecek ancak, karar verme, ikilemleri çözme, yaratma, hayal etme, strateji, pazarlık gibi işleri yine insanlar yapacak.

Bununla birlikte, Yüksek'e göre önceki sanayi devrimlerindeki gibi yeni işler de ortaya çıkacak. Bu noktada devlet, sivil toplum kuruluşları, işverenler ve sendikalara çok iş düştüğünü vurgulayan Yüksek, "Örneğin, sürücüsüz araçlar yaygınlaşınca şoförler işsiz kalacaklar. Bir insanın şoför olabilmek için yolları bilme, transfer gibi yetkinliklere sahip olabilmesi gerekiyor. Yapay zekâ nedeniyle işini kaybetse de bu kişinin yetkinliklerinden yararlanılması ve lojistik sektöründen devam etmesi gerekiyor. Bunun için de lojistik dünyasında bu kişilerin kullanılabileceği yeni modeller yaratılması şart" diyor.

Bunun yanında, insanların ömrünün uzamasının da kritik bir konu olduğunu vurgulayan Yüksek, 100 yaşını aşkın kişilerle karşılaşmanın normal olduğu günlere geleceğimizi, bugün yapılan rutin işlerin 3'te 1'inin robotlar yapay zekâ tarafından yapılacağını ve insanların da iş anlamında buna göre plan yapmaları gerektiğini savunuyor.

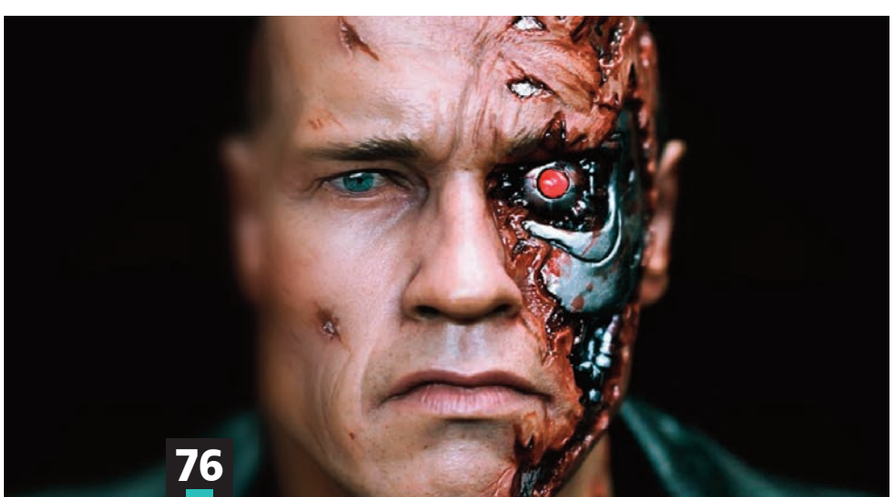

Bu iki prensip önemli!

Gelecekte yok olacak meslekleri tahmin etmek, ortaya çıkacak yeni meslekleri öngörmekten daha kolay. Ancak, Dünya Ekonomik Forumu'nun internet sitesinde yayınlanan bir yazıda denildiği gibi yapay zekayı gelecekten haber veren bir araç gibi görebilirsek, teknolojinin iş dünyasındaki etkilerini tahmin etmek daha kolay olur. Aynı yazıda yer alan ve iş dünyasının geleceğini tahmin edebilmek için aklımızda tutmamızda fayda olan en önemli iki prensip şöyle sıralanıyor: Teknoloji bir yandan insanların sorumluluklarını üzerine alıp onları işsiz bırakırken bir yandan da yeni iş fırsatları çıkarıyor. Tabii, işsiz kalan kişilerin bu yeni mesleklere geçiş yapması kolay olmuyor. Bu da karmaşa yaratıyor. Gelecekte mesleklerini yapay zekaya bırakma ihtimali yüksek olan kişilerin hem kendi alanlarında hem de genel olarak yeni teknolojiyi takip etmeleri, yeni yetkinlikler kazanıp mevcut olanları güncellemeleri bu nedenle çok önemli. Yapılan son çalışmalara göre pek çok meslekte yapay zeka yapılan tüm işi insanların elinden almayacak. Robotlar daha çok her gün sürekli kendini tekrar eden rutin işleri üstlenecek. İnsanlar ise yaratıcılık gerektiren, çözüm yaratacakları veya kompleks iletişim gerektiren işlerin sorumluluğunu alacaklar. Bu nedenle yapay zekadan korkmak yerine onu kullanmayı öğrenmek çalışanların verimliliğini arttırabilir.

Bu alanlarda insana ihtiyaç kalmayacak!

- Sigortacılık
- Emlak komisyonculuğu
- Kredi analistleri
- Posta hizmeti çalışanları
- Laboratuvar teknisyenleri
- Muhasebeciler
- Denetçiler
- Ofis personeli
- Çağrı merkezi çalışanları
- Sosyal medya uzmanları

Aranacak nitelikler

Dünya Ekonomik Forumu'nun İşlerin Geleceği raporunda 2020 itibariyle çalışanlarda aranılacak özellikler şu şekilde veriliyor:

1. Kompleks problem çözme
2. Eleştirel düşünce
3. Yaratıcılık
4. Personel yönetimi
5. Diğerleriyle koordine olabilme
6. Duygusal zekâ
7. Yargılama ve karar verme
8. Hizmet odaklı olma
9. Müzakere yeteneği
10. Kavramsal esneklik

Telefon piyasasına farklı bir model geliyor

İşte dört kameralı Huawei G10

En büyük telefon üreticileri arasında bulunan Huawei, dört kameralı Huawei G10 serisiyle geliyor. Şirket, yeni modeli 22 Eylül'de tanıtacağını duyurdu. 18:9 ekran oranına sahip telefon, önde ve arkada çift kamera barındıracak. Huawei G10'un, tasarım ve ekranıyla da ön plana çıkacağı söylenebilir. 1080×2160 piksel çözünürlüğünde 5.9 inçlik ekranla gelecek olan cihaz, 156.2×75.2×7.5 mm boyutlarında olacak. Kirin 659 yonga işlemcisiyle gelecek olan cihazda, 4 GB RAM, 64 GB depolama alanı ve Android Nougat işletim sistemi olacak. Cihazın iki yüzünde de flaş desteği olacak.

Dijital oyun tutkunları bu habere bayılacak

PlayStation5 geliyor

Sony CEO'su Layden, tarih vermedi, "Yakında" dedi

Xbox One X'in, dünyanın en güçlü konsolu olacağını biliyoruz. Peki Sony bu konuyla ilgili bir şeyler yapacak mı? Sony CEO'su ve Başkanı Shawn Layden, "PS4 Pro'ya özel oyun gelecek mi" sorusuna, "Bu asla olmayacak. Pro'nun tek özelliğinin sadece 4K çözünürlükleri ve bunu kullanabilen ve kullanmayı isteyen oyuncular için HMD gibi avantajlar sunmak" yanıtını verdi ve ekledi: "Fakat standart bir PS4'e sahip olanların dezavantajları yok. Her oyunumuz PS4'te, Pro'dan biraz daha farklı çalışacak." "PlayStation5 çıkacak mı" sorusuna ise Layden, "Yakında" yanıtını verdi. Bu cevap, PlayStation5'in geliştirme aşamasında olduğunu doğruluyor. Analistler, PlayStation5'i, 2019'dan önce göreceğimizi düşünüyor...

Sanal gerçeklik gözlüğünde son nokta

İlk patent başvurusu Microsoft'tan

Microsoft, gelecekteki katlanabilen telefonlardan ipucu verebilecek bir patent başvurusunda bulundu. Patentte gösterilen cihaz, menteşelerinden açılarak tablete dönüşebiliyor. Cihazın üç farklı modu var: Kapalı olduğu "sıfır derece", düz biçimde açık olduğu "180 derece" ve tamamen açık olduğu "360 derece". Tahminlere göre; 180 derece modunda tablet benzeri bir cihaz olacak. Ancak diğer modlarda nasıl bir işlevselliğe sahip olacağı belli değil. Apple'ın yeni iPhone'unun da arka yüzünde ayrıca bir ekranla gelebileceği söyleniyor. Yani her yeri ekran olan telefonlar, akıllı telefonların bir sonraki büyük adımı gibi görünüyor.

Veri depolamada nostaljik teknoloji

Manyetik bantlar geri döndü

Tek kartuşta 330 Terabyte'lık depolama imkanı!

Verileri manyetik bantlara kaydetme dönemi yeniden başlıyor diyebiliriz. Sony, Zürih'teki IBM Research ile yapılan ortaklık sayesinde, kartuş başına tam 330 terabyte'lık depolama alanı sunarken, bu kasetlerde inç başına 201 gigabyte veri depolama kapasitesine sahip manyetik bant geliştirdiğini açıkladı. Analog kayıtları tutmak için kullanılan manyetik bantlar, daha önce IBM'in bu alanda ulaştığı inç başına 123 gigabyte civarında veri depolayabiliyordu. Ancak görünüşe göre artık çok daha fazlası mümkün. IBM ve Sony, şerit uzunluğunu geliştirmek için yeni bir yöntem kullanarak bu sonuca ulaşmışlar.

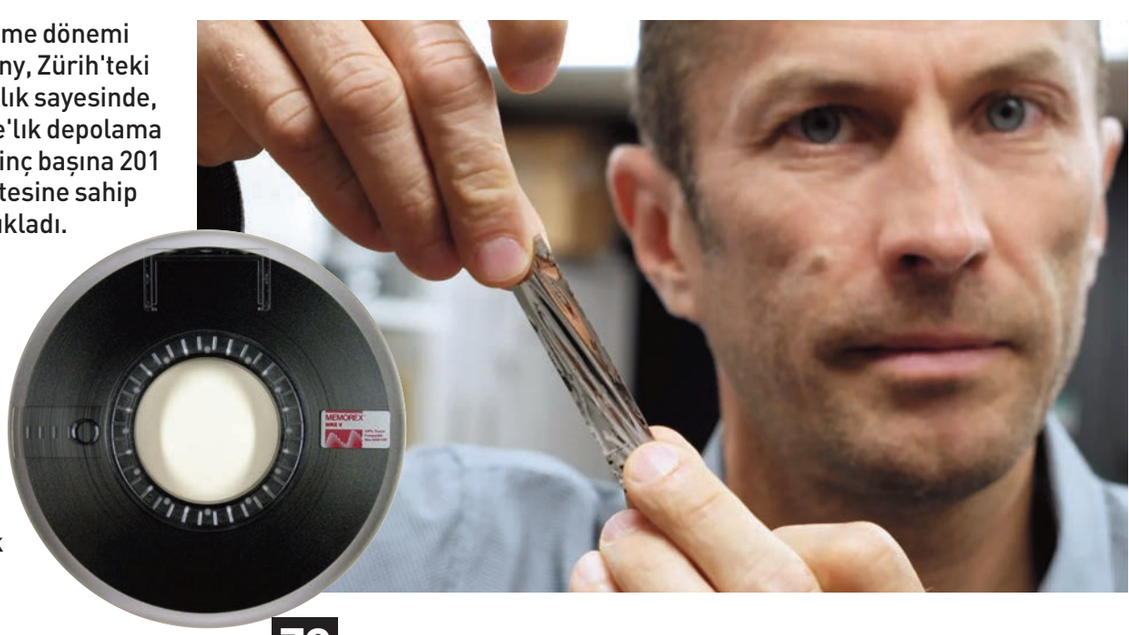

Peyami Safa'nın unutulmaz eseri beyaz perdede

Cingöz Recai

"İyiliksever hırsız" Cingöz Recai, yıllar sonra yeni bir soygun için ekibiyle sahalara döner. Ama bu soygunu kendi ekibiyle yapmayacaktır. Karanlık bir çeteye dahil olur ve bir teknoloji dehasının evini soymak için kılıktan kılığa, oyundan oyuna geçerek, kimsenin bilmediği gerçek hedefine yaklaşmaya başlar. Yıllardır aradığı, kişisel bir kin güttüğü Hayalet, artık ona nefesi kadar yakındır. Tabii ki belalısı Başkomiser Mehmet Rıza da peşindedir. Yönetmenliğini Onur Ünlü'nün yaptığı, Peyami Safa'nın unutulmaz eseri Cingöz Recai, Limon Film tarafından sinemaya uyarlanıyor. Haluk Bilginer, Kenan İmirzalıoğlu, Meryem Uzerli, Serkan Keskin ünlü oyuncuların rol aldığı film, 13 Ekim'de vizyona girecek.

Kore Savaşı'ndan gerçek ve çok dramatik bir öykü

Ayla

Eser, "Yabancı Dilde En İyi Film" dalında Oscar aday adayı

Film, Kore Savaşı'nda yaşanan gerçek ve dramatik bir hikayeyi beyazperdeye taşıyacak. 1950'de geçen olayda, Süleyman Astsubay, savaş meydanında küçük bir kız bulur. Beş yaşındaki bu Koreli kız yetimdir. Astsubay, kızı yanına alır ve ona Ayla ismini verir. Birliğin maskotu haline gelen Ayla ile astsubay kısa sürede baba-kız gibi olurlar. Ancak 15 ay sonunda birliğin Türkiye'ye geri dönme kararı çıkar. Ayla'yı bırakıp dönmek istemeyen Süleyman Astsubay, her yolu denese de Kore kanunlarını aşamaz. Küçük kızı geride bırakmak zorunda kalan Süleyman ve yetimhaneye verilecek olan Ayla, son vedalarında tekrar bir araya gelmeye söz verirler. Yıllar ikiliyi yeniden buluşturacak mıdır? Yönetmenliğini Can Ulkay'ın yaptığı filmin başrollerini Çetin Tekindor, Taner Birsel, İsmail Hacıoğlu ve Ali Atay paylaşıyor. 2018 Oscar Töreni'nde, "Yabancı Dilde En İyi Film" dalında Türkiye'nin adayı da olan film, 27 Ekim'de sinemalarda olacak.

Şener Şen ve Yavuz Turgul'dan bir başyapıt

Yol Ayrımı

Hayatını, babasından devraldığı tekstil imparatorluğunu büyütmeye adayan ve bu yolda aldığı cesur kararlar ve acımasız yöntemlerle ailesini dahi karşısına alan Mazhar Kozanlı'nın hikayesini anlatan film, uzun bir aradan sonra efsane ikiliyi bir araya getiriyor. Türk sinemasının usta yönetmeni Yavuz Turgul'un ve büyük oyuncu Şener Şen'i bir kez daha buluşturacak filmde, bir başka usta oyunca Rutkay Aziz ile genç kuşağın sevilen isimlerinden Mert Fırat da rol alıyor. Dram türündeki f ilmin vizyona giriş tarihi ise 10 Kasım...

İnsanoğlunun boyu bir karış olsaydı!

Küçülen Hayatlar – Down Sizing

Tükenen kaynaklar sorununa farklı bir bakış açısı

İnsanoğlu, fiziksel olarak ortalama 20-30 santimetrelik boya sahip olsaydı, dünya nasıl olurdu hiç düşündünüz mü? Açlık, kirlilik ve güç savaşları biter miydi? Kaynaklar yeterli olur muydu? Ya fiziksel yaşam? Bu minimal yaşamda herkes kendini çok daha iyi mi hissederdi? Bu film, bir erkek ve karısının daha iyi bir hayata sahip olacaklarını inandıkları için gönüllü olarak kendilerini küçültmeye karar vermelerini konu ediniyor. Başrollerinde sevilen oyuncular Matt Damon, Kristen Wiig ve Christoph Waltz'un yer aldığı filmin yönetmen koltuğunda Alexander Payne oturuyor. Senaryoyu ise Payne ile birlikte Jim Taylor kaleme aldı. 2018'in en sıra dışı ve eğlenceli filmi olmaya aday eser, 5 Ocak'ta sinemalarda...

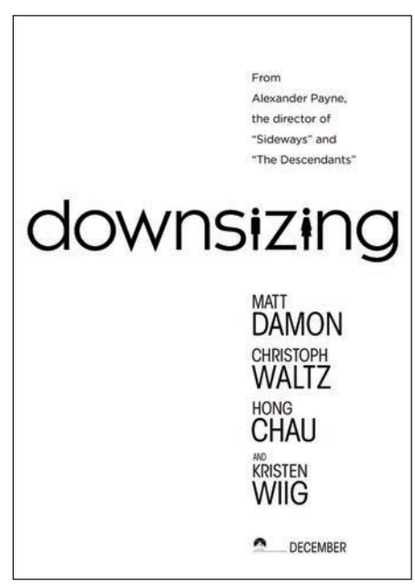

Platon Bir Gün Kolunda Bir Ornitorenkle Bara Girer...

Felsefeyi Mizah Yoluyla Anlamak...

"Felsefeyi anlamak için büyük bir dehanın zekâsına ve peygamber sabrına sahip olmak gerekir." Bu doğru değil! Bu komik, ele avuca sığmaz, çok yönlü ve zengin içerikli kitap bu efsaneyi yerle bir ediyor. "Platon Bir Gün Kolunda Bir Ornitorenkle Bara Girer..." ile birlikte kendinizi olağanüstü eğlenceli bir felsefe dersinin içinde bulacaksınız. Felsefi kavramların esprilerle nasıl aydınlatılabileceğini, mizahın da aslında büyüleyici bir felsefi içerik barındırdığını göreceksiniz. Ama bir dakika... Bu iki kavrayış yolu, yani felsefe ile espri aynı şey mi yoksa? Fıkra ve esprilerin kuruluşu ve etkisiyle felsefi kavramların kuruluşu ve etkisi aynı malzemelere dayanmaz mı? İkisi de aynı şekilde aklımızı gıdıklamaz mı? Harvardlı profesörler Thomas Cathert ve Daniel Klein'dan Stand-Up tadında kitap...

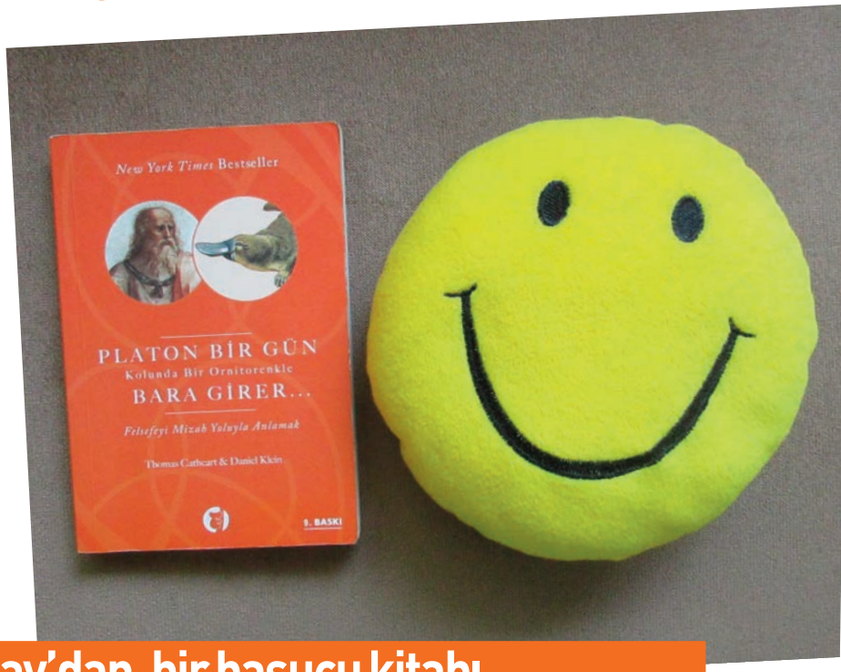

Prof. Dr. Korkut Boratav'dan, bir başucu kitabı

Türkiye İktisat Tarihi: 1908-2009

"Yarını görebilmek için dünü iyi bilmek gerekir..."

Her şeyden önce belirtilmesi gereken nokta, kitabın dönemlemesinin, şimdiye kadar hiçbir eserde rastlanmadık ölçüde iktisadi kıstaslara dayanması ve dolayısıyla iktisat-siyaset diyalektiğinde, yazarın iktisada ağırlık veren görüşüyle fevkalade tutarlı olmasıdır. Değerli araştırmacı Korkut Boratav'ın kitabı, Türkiye ekonomisinin nereden geldiği ve nereye gittiği konusunda derin düşünmek isteyenlere bir rehber niteliğinde... Yazım dili itibariyle "meslekten iktisatçı olmayanları" hedeflemişse de , iktisatçıların başucu kitabı olacak güçte kalıcı bir eser. Boratav'ın kitabı bugünü anlamak için son derece yararlı bir yapıt. Dünü bilmek, yarını görmek için Boratav'ın kitabı okunmalı; bir daha okunmalı.

Birbirine tamamen zıt iki karakterin kesişmesi

Senden Önce Ben / Jojo Moyes

Yaşamın ince detayları Lou'dan sorulur. Otobüs durağıyla ev arasında kaç adım var? Çalıştığı kafeye gelip gidenler nasıl bir hayat yaşıyor? Parlak yeşil elbisenin altına ne renk külotlu çorap giyilir? Onda bu soruların hepsinin cevabı var. Kolayca mutlu olabildiği küçücük dünyasında bilmediği tek şey, hayatın çok daha karmaşık soru ve cevaplarla dolu olduğu...

Geçirdiği kazasıyla hayatı altüst olan Will ise uzun süredir karmaşık sorularla meşgul. Çevresindeki tüm renkler griye dönmüş durumda ve yapabileceği tek şeyin hayatını sonlandırmak olduğunu düşünüyor. Asık suratlı, aksi ve geçimsiz Will, Lou'nun rengârenk yaşamıyla karşılaşırsa neler olur?

Cafe Fernando blogger'ı Cenk Sönmezsoy yazdı

Bir Pasta Yaptım, Yanağını Dayar Uyursun

Özellikle kadınlar bu kitaba bayılacak!

Kek kalıbı alırken nelere dikkat etmek gerekir? Hangi tart hamuru için hangi kalıp uygundur? Keklerin düzgün kabarması için ne yapmak gerekir? 2 kilo elma, kendisi 1 küsur kilo olan keke nasıl sığar? "Alelade görünen bir pastayı 10 dakikada Paris'teki bir pastanenin vitrininden fırlamış hale nasıl getirirsiniz? Getirdikten sonra kesmeye nasıl kıyarsınız? Haydi kıydınız; jilet gibi kesilmiş dilimler nasıl elde edersiniz? Dünyanın En İyi 50 Yemek Blogu'ndan biri olan, bol ödüllü yemek blogu Cafe Fernando'nun yazarı Cenk Sönmezsoy'un yıllardır beklenen kitabı çıktı! "Cafe Fernando – Bir Pasta Yaptım, Yanağını Dayar Uyursun", Cenk Sönmezsoy'un öğrenciyken yurt mutfağında yaptığı domatesli makarnadan Dolce & Gabbana'ya özel tasarladığı Brownie Dantel Giyer'e kadar uzanan bir yemek hikâyesi.

Emre Altuğ'dan, yeni nesle miras, eski nesle hatıra

Yıldırım Gürses Şarkıları

Türk Müziği'ne çok sesliliği getiren büyük usta Yıldırım Gürses imzalı klasikleri yeniden yorumlayan Emre Altuğ, kariyerinin 18'inci yılını özel bir proje ile taçlandırıyor. Poll Production etiketi, Polat Yağcı prodüktörlüğünde piyasaya çıkan 10 parçalık "Yıldırım Gürses Şarkıları" albümünde; "Son Mektup", "Çal Kanunum Çal", "Affetmem Asla Seni", "Feryat" gibi unutulmaz eserler yer alıyor. Albümün ilk video klibi "Kırık Kalp" için kamera şarkısına geçen Altuğ, "'Yıldırım Gürses Şarkıları, yeni nesile miras, eski nesile hatıradır. Geçmişten bugüne hepimizin hayatına fon müziği olmuş bu klasikleri seslendirmek benim için onurdur" dedi.

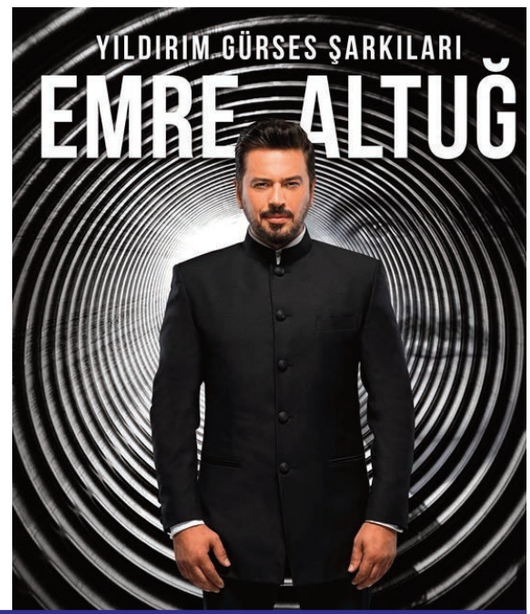

Rap müziğin usta isminden revize albüm

Sagopa Kajmer: Ahmak Islatan

Dokuz şarkılık ilk albüme, altı şarkı daha eklendi

Sagopa Kajmer'in, 2014 yılında dijital platformlardan yayınladığı dokuz şarkılık mini hediye albümü "Ahmak Islatan", altı yeni şarkı eklenmiş albüm haliyle CD formatında müzikseverlerin beğenisine sunuldu. İlk dokuz şarkılık EP'de yer alan "Scratch Diploma 2" bu albümde yer almıyor. Toplam 14 şarkı içeren "Ahmak Islatan" albümünde, klipleriyle dikkatleri çeken "366. Gün" ve "Sertlik Kanında Var Hayatın" isimli şarkılar da yer alıyor. Tüm şarkılar yenilenmiş ses kaliteleriyle...

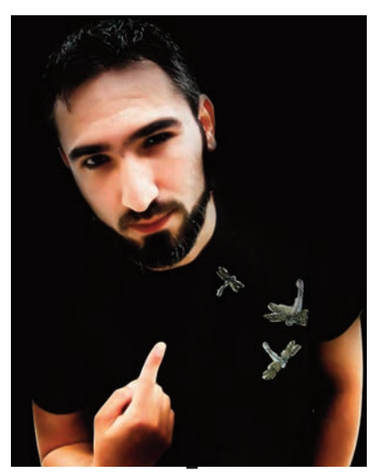

İskender Paydaş'ın yeni keşfi: Rabia

"Kime Ne Arkadaşım"a 1 milyon tık!

İskender Paydaş işbirliğiyle gerçekleştirdiği ilk teklisi "Kime Ne Arkadaşım"ı yakın zaman önce dinleyicilerle buluşturan Rabia, şarkının klibiyle de dikkatleri üzerine çekiyor. Kısa sürede bir milyon tıklanma ile beğeni kazanan sanatçı, günlerce yoğun tempo ile çalıştığı Afro Samba dansını izleyicilere sunuyor. Rabia, ilk şarkısı ile ilgili duygularını, "Kime Ne Arkadaşım'ı ilk duyduğumda çok sevdim ve kaç kere dinledim hatırlamıyorum. Sözlerini okuduğumda ise hem kendi yaşıma hem de hitap etmek istediğim kitleye en uygun şarkıyı buldum dedim. Umarım dinleyiciler de benimle aynı heyecanı paylaşıp şarkımı çok severler" sözleriyle ifade etti.

90'lı yılların efsane ismi döndü!

Aykut: Sadece Sus

Önemli isimlerin desteğiyle kaliteli bir albüm çıktı

90'lı yılların popüler gruplarından Aykut-Hakan (Altun)-Ayşe üçlüsünün Aykut'u, 15 yıl aradan sonra geri döndü. Prodüktörlüğünü de üstlendiği "Sadece Sus" adlı albümde sekiz şarkı var. Bunlar arasında, Serdar Ortaç'tan "Bana Eş Olacak"; Gökhan Tepe ve İskender Paydaş imzalı "Yaşadığım Şüpheli" ve "Yüreğin Varsa" ve Fettah Can'dan "Yuva" isimli şarkılar da yer alıyor. Aykut, canlı enstrüman kayıtlarında ise Hüsnü Şenlendirici, Göksun Çavdar, Fahri Karaduman, Gündem Yaylı Grubu, Serhan Yasdıman, Mehmet Akatay ve Eylem Pelit ile çalıştı.

Milliyet Ege 22.yıl
www.milliyet.com.tr
22 EYLÜL 2017 CUMA
BASINDA GÜVEN
MİLLİYET GAZETESİNİN ÜCRETSİZ EKİDİR

TAM DESTEK HEP DESTEK

TÜBİTAK, Yaşar Üniversitesi'ne 1.2 milyon lira verdi. KOSGEB de KOBİ'lere 500 milyon lira katkı sağlayacak. Dışsatımcıların kaynağı ise üç milyara çıkarıldı

KESİNTİSİZ EĞİTİM

DEVLETİN eğitime ve ihracatıya desteği, giderek artıyor. Ege İhracatçılar Birliği, devlet yardımlarını anlatmak için Ege Bölgesi'ni karış karış dolaşıyor. EIB Koordinatör Başkanı Sabri Özdüzak, İhracatçıların devlet yardımlarından daha çok yararlanması için eğitim verdiklerini söyledi. İhracatçıya devlet desteğinin 1 milyardan 3 milyar liraya çıkarıldığını ifade etti.

Ege İhracatçılar Birliği uzmanları, devlet desteğinden daha çok yararlanabilmeleri sağlamak için ihracatçılara sürekliye eğitim veriyor.

9 ÜNİVERSİTEDEN BİRİ

YAŞAR Üniversitesi'nde devlet akademik yıl açıldı. Ahmet Yiğitbaşı, TÜBİTAK'ın 1.2 milyon liralık desteğinden yararlanmaya hak kazanan 9 üniversiteden biri olduklarını açıkladı. Yiğitbaşı, bu paranın, Bilgi ve Teknoloji Transfer Ofisinin yürüttüğü tüm projelerde kullanılacağını, 34 ayrı proje için de 1 milyon lira kaynak ayrıldıklarını söylemiş oldu. Sayfa 6'da

300 bin lirası geri ödemesiz

Toplamda 1 milyon liraya kadar destek alabilecekler

KOSGEB İzmir Güney Müdürü Mustafa Çanakçı, İZSİAD üyelerini bilgilendirdi. İmalat işletmelerine 300 bin lirası geri ödemesiz, 700 bin lirası geri ödemeli olmak üzere 1 milyon lira destek sağlanacağını açıkladı. 20 Ekim'e kadar www.kosgeb.gov.tr adresine başvuru yapılması gerekiyor. İZSİAD Başkanı Hasan Küçükkurt da, "Bu destekler, KOBİ'lerine can suyu olacak" dedi. Sayfa 6'da

İlk kadın ahi kaftan giydi

Uşak'ta yıllardır kuaförlük yapan Semra Güven, ahilik kaftanını giydi bir ilke imza attı

UŞAK'TA 10. kez düzenlenen Ahilik Haftası'nda "Yılın Ahisi" seçilen kuaför Semra Güven, Kırsal Feyzali etkinliklerinde kaftan giydi. Uşak'ta ilk kez bir kadın esnaf, ahilik kaftanı giyerken, Semra Hanım da örnek esnaflığıyla her kesin takdirini kazandı. Belediye Başkanı Nurcan Atlıoğlu'ndan, Türkiye Jokey Kulübü ile ortak program hazırlayarak engelli çocuklar için atlı terapi eğitimi verdiklerini belirtti. Atlı terapide örnek işbirliği

Atlı terapide örnek işbirliği

İZMİR Büyükşehir, Türkiye Jokey Kulübü ile ortak program hazırlayarak engelli çocuklar için atlı terapi eğitimi verdiklerini belirtti.

KOBİ'lere can suyu

KOSGEB İzmir Güney Müdürü Mustafa Çanakçı ve KOBİ Uzmanı Cafer Gilik, "Üretim ve İhracatta teknoloji seviyesi yüksek, katma değerli ürünlerin ve KOBİ'lerin payının arttırılması" konulu proje çağrısının detaylarını anlatmak üzere İZSİAD üyeleri ile buluştu. Proje sunacak işletmelerin KOSGEB veri tabanına kayıtlı ve aktif olmaları gerektiği vurgulandı, şu bilgiler verildi:

KOBİ'lere program kapsamında verilecek desteğin toplam tutarı 500 milyon lira.

Program üst limitleri; işletme başına 300 bin lirası geri ödemesiz ve 700 bin lirası geri ödemeli olmak üzere toplam 1 milyon lira. Sunum için teşekkür eden İZSİAD Başkanı Hasan Küçükkurt, ağırlıklı olarak katma değerli üretim ve hizmetlerin artmasına yönelik destek paketini olumlu bulduğunu söyledi, "Hatırı sayılır ölçekteki destekler, KOBİ'lerimize can suyu olacaktır" dedi.

Hedef üretim ve hizmette kalite standardizasyonu

İZSİAD Yönetim Kurulu Başkanı Hasan Küçükkurt'un konuğu olan TSE Ege Bölge Koordinatörü Kürşat Yılmaz, 'Amacımız, özel sektör manhğıyla aktif şekilde çalısmak. Üretimde ve hizmette kalite standartlarının yakalanması ve artırılarak devam ettirilmesi' dedi. 5'te

Hasan Küçükkurt — Kürşat Yılmaz

Destek, KOBİ'lere can suyu olacak

İMALAT sektörü işletmeleri, 1 milyon liraya kadar destek alabilecek. Küçük ve Orta Ölçekli İşletmeleri Geliştirme ve Destekleme İdaresi (KOSGEB), imalat sektöründe faaliyet gösteren KOBİ'lere, toplam 500 milyon lira destek verecek. KOSGEB İzmir Güney Müdürü Mustafa Çanakçı ve KOBİ Uzmanı Cafer Gilik, "Üretim ve İhracatta Teknoloji Seviyesi Yüksek, Katma Değerli Ürünlerin ve KOBİ'lerin Payının Artırılması" konulu proje çağrısının detaylarını anlatmak üzere İzmir Sanayici ve İşadamları Derneği (İZSİAD) üyeleri ile buluştu.

'Kayıtlı ve aktif olmalı'

Proje sunacak işletmelerin KOSGEB veri tabanına kayıtlı ve aktif olmaları gerektiği vurgulandı, şu bilgiler verildi:

KOBİ'lere program kapsamında verilecek desteğin toplam tutarı 500 milyon lira. Program üst limitleri, işletme başına 300 bin lirası geri ödemesiz ve 700 bin lirası geri ödemeli olmak üzere toplam 1 milyon lira. Bilanço usulünde defter tutmak kaydıyla orta yüksek ve yüksek teknolojili sektörlerdeki KOBİ'lerin tümü destek programına başvuru yapabilecek. Orta düşük ve düşük teknolojili sektörlerdeki KOBİ'lerde ise 2016 yılı net satış hasılatının en az 300 bin lira ve yıllık ortalama çalışan sayısının en az 3 olması şartı aranıyor. Ayrıca işletmelerin proje bütçe tekliflerinin, 2016 yılı net satış hasılatını aşmaması gerekiyor. Destek programına, 20 Ekim gümü, saat 23,59'a kadar "www.kosgeb.gov.tr" adresinden başvuru yapılabilecek. İZSİAD Başkanı Hasan Küçükkurt, "Destekler, KOBİ'lerimize can suyu olacaktır" dedi.

Hasan Küçükkurt — Mustafa Çanakçı

İŞ GÜVENLİĞİNE DİKKAT ÇEKİLDİ

İZSİAD Başkanı Hasan Küçükkurt, sağlıklı ve güvenli çalışma ortamı oluşturmanın, iş kazalarını önlemenin her zaman yasalarla mümkün olamayacağına dikkat çekti

ÖNCE İNSAN

Türkiye'de bir işveren örgütünün düzenlediği ilk ve tek "İş Sağlığı ve Güvenliği Zirvesi", bu yıl 4'üncü kez İzmir'de gerçekleştirilecek. Organizasyonun tanıtımında konuşan İZSİAD Başkanı Hasan Küçükkur, "İş kazalarını önleme yolunda herkese büyük sorumluluk düşüyor. İlk şart, 'önce insan' anlayışının benimsenmesidir. İş kazalarının yaşandığı iş yerlerinde çalışmalar gözlemler yapılmalı" dedi.

>> Kenan YEŞİL'in haber 7'de

Enerji yatırımlarında çözüm, kooperatifçilik

Gümrük ve Ticaret Uzmanı Gülsüm Gözde Ayanoğlu, İzmirli işadamlarına yenilenebilir enerji yatırımlarında kooperatifçilik adlı bir sunum yaptı. Ayanoğlu, "Kooperatifler kırsal kalkınmaya büyük katkı sağlar" dedi

Gümrük ve Ticaret Bakanlığı Kooperatifçilik Genel Müdürlüğü bünyesinde görev yapan Gümrük ve Ticaret Uzmanı Gülsüm Gözde Ayanoğlu, İzmirli işadamlarına, 'yenilenebilir enerji yatırımlarında kooperatifçilik' konulu sunum yaptı. İzmir Sanayici ve İşadamları Derneği (İZSİAD) Yenilenebilir Enerji Komisyonu tarafından organize edilen toplantı, İZSİAD Başkanı Hasan Küçükkurt'un sahibi olduğu BORTAR Grubu Seminer Salonu'nda düzenlendi.

'Bağımlılık azalmalı'

İZSİAD Başkanı Küçükkurt, hedeflerinin, İzmir ve çevresinde yenilenebilir enerji yatırımlarının hayata geçmesi olduğunu vurguladı. Gümrük ve Ticaret Uzmanı Gülsüm Gözde Ayanoğlu, enerji kooperatifçiliğinin, hem yatırımların daha kolay hayata geçmesini sağladığını hem de bulundoğu bölgenin halkına büyük ekonomik katkı sağladığını kaydetti.

Yenilenebilir enerjinin tükenmeyen kaynak olduğunu vurgulayan Ayanoğlu, "Ülkemiz cari açığının en büyük kalemi, enerjide dışa bağımlılığımızdan kaynaklanıyor. Bunu minimuma indirmenin yolu, sahip olduğumuz tabii kaynakları enerjiye dönüştürmekten geçiyor" dedi. Ayanoğlu, "Kooperatiflerde sermaye tabana yayılıyor. Kırsal kalkınmaya destek oluyor ve göçü azaltıyor. Bulunduğu bölgeye refah getiriyor" diye konuştu.

Gülsüm Gözde Ayanoğlu, enerji kooperatifçiliğinin bölge halkına katkı sağladığını vurguladı.

TSE koordinatörü tanışma turunda

Hasan Küçükkurt — Kürşat Yılmaz

Türk Standartları Enstitüsü (TSE) Ege Bölge Koordinatörlüğü görevine atanan Kürşat Yılmaz, iş dünyası ile tanışma turu kapsamında İzmir Sanayici ve İşadamları Derneği'ni (İZSİAD) ziyaret etti. İZSİAD Başkanı Hasan Küçükkurt'un ağırladığı Yılmaz, belgelendirme süreçlerinde

KOSGEB'DEN 'CAN SUYU' KOBİ'LERE 500 MİLYON TL DESTEK

Küçük ve Orta Ölçekli İşletmeleri Geliştirme ve Destekleme İdaresi (KOSGEB), imalat sektöründe faaliyet gösteren KOBİ'lere, toplam 500 milyon lira destek verecek.

İMALAT sektörü işletmeleri, 1 milyon liraya kadar destek alabilecek. Küçük ve Orta Ölçekli İşletmeleri Geliştirme ve Destekleme İdaresi (KOSGEB), İzmir Güney Müdürü Mustafa Çanakçı ve KOBİ Uzmanı Cafer Gilik, "Üretim ve İhracatta Teknoloji Seviyesi Yüksek, Katma Değerli Ürünlerin ve KOBİ'lerin Payının Artırılması" konulu proje çağrısının detaylarını anlatmak üzere İzmir Sanayici ve İşadamları Derneği (İZSİAD) üyeleriyle buluştu.

HERKES BAŞVURU YAPABİLECEK

Proje sunacak işletmelerin KOSGEB veri tabanına kayıtlı ve aktif olmaları gerektiğini belirten Çanakçı, "KOBİ'lere program kapsamında verilecek desteğin toplam tutarı 500 milyon lira. Program üst limitleri, işletme başına 300 bin lira geri ödemesiz ve 700 bin lira geri ödemeli olmak üzere toplam 1 milyon lira. Bilanço usulünde defter tutmak kaydıyla orta yüksek ve yüksek teknolojili sektörlerdeki KOBİ'lerin tümü destek programına başvuru yapabilecek" ifadelerini kullandı.

SON GÜN 20 EKİM

Orta düşük ve düşük teknolojili sektörlerdeki KOBİ'lerde 2014 yılı net satış hasılatının en az 300 bin lira olması gerekeğine dik getiren KOBİ Uzmanı Cafer Gilik ise, "Hıda ortalama çalışan sayısının en az 3 olması şartı aranıyor. Ayrıca işletmelerin proje bütçe tekliflerinin, 2016 yılı net satış hasılatını aşmaması gerekiyor. Destek programına, 20 Ekim gümü, saat 23,59'a kadar "www.kosgeb.gov.tr" adresinden başvuru yapılabilecek" şeklinde konuştu.

Destek desteğe KOBİ'lere can suyu olacak

300 bin lirası geri ödemesiz

Toplamda 1 milyon liraya kadar destek alabilecekler

KOSGEB İzmir Güney Müdürü **Mustafa Çanakçı**, İZSİAD üyelerini bilgilendirdi. İmalat işletmelerine 300 bin lirası geri ödemesiz, 700 bin lirası geri ödemeli olmak üzere 1 milyon lira destek sağlanacağını açıkladı. 20 Ekim'e kadar www.kosgeb.gov.tr adresine başvuru yapılması gerekiyor. İZSİAD Başkanı **Hasan Küçükkurt da**, "Bu destekler, KOBİ'lere can suyu olacak" dedi. >> Sayfa 6'da

İşverenler: İş güvenliği maliyet değil!

İZMİR Sanayici ve İşadamları Derneği'nin (İZSİAD) organize ettiği 4. İzmir İş Sağlığı ve Güvenliği Zirvesi ve Fuarı, Türkerler Holding'in sponsorluğunda, 12-14 Ekim tarihleri arasında Bayraklı Tepekule Kongre Merkezi'nde düzenlenecek. Zirveye ilişkin tanıtım toplantısında konuşan İZSİAD Başkanı Hasan Küçükkurt yasalara rağmen iş kazalarının önlenmediğini çizdi, bu konuda ikiöğretim çağından itibaren toplumsal bilinç aşınmasının şart olduğunu vurguladı.

İşverenlerin İSG tedbirlerini maliyet unsuru olarak asla görmemesi gerektiği belirten Küçükkurt, "Hıdır para, giden bir canın değerini karşılayamaz. İşverenler, iş kazaların ve meslek hastalıklarını önleyici tutumu yüzde 100 benimsemeli. Ülke genelinde iş güvenliği anlayışının yerleşmesi ve benimsenmesi meselesi süreki gündemde tutulmalı" ifadelerini kullandı. "İZSİAD olarak, bir işveren örgütü olarak, dört yıldır nsrarla taşın altına elimizi koymamızın altında şte bu bilinç ve empati duygusu yatıyor" diyen Küçükkurt, özelle şunları söyledi: "En büyük hedefimiz, ülkemizde iş sağlığı ve güvenliği bilincinin 7'den 70'e bir an önce yerleşmesi ve güçlenmesidir. Ne yazık ki hemen hepsinin sıklıkla söylediği, duyduğu bir ülke gerçeğimiz var biliyorsunuz: Türkiye'de insan hayatı çok ucuz denir hep. 30 yıldır süren terör gerçeğini, trafikte her daim yaşanan kurallsızlıkları ve kazaları, kadın cinayetlerini, uzlaşma kültürümüzün eksikliğinden kaynaklanan bireysel cinnetleri düşünün...

'İŞ KAZALARI ÖNLENEBİLİR'

Her yıl binlerce insanımızı bunlara kurban veriyoruz. Kaşke olmasa, kaşke kimse ölmese! İşçi ve İşveren örgütleri olarak bunları önleme noktasında yapabileceklerimiz maalesef çok sınırlı. Ancak şunu iddia ediyorum ki; iş kazalarını kesinlikle önleyebiliriz. İZSİAD olarak diyoruz ki; kimse meslek hastalığına yakalanmasın, iş kazalarında kimse yaralanmasın, ölmesin. Kimsenin yüreği, yakınlarını kaybetmenin acısıyla yanmasın. Tüm tedbirler alınsın, işte kaza olmasın."

İşverenler: İş güvenliği maliyet değil! — "Hıdır para, giden bir canın değerini karşılayamaz" dedi.

Üretim ve hizmette stratejik hedef olmalı

BİR süre önce Türk Standartları Enstitüsü (TSE) Ege Bölge Koordinatörlüğü görevine atanan Kürşat Yılmaz, İzmir iş dünyasının önde gelen isimlerine gerçekleştirdiği ziyaretler kapsamında, İzmir Sanayici ve İşadamları Derneği (İZSİAD) Yönetim Kurulu Başkanı Hasan Küçükkurt'un da konuğu oldu. Yılmaz, "Ulusal ve uluslararası rekabette ülkemiz ve milletimiz açısından stratejik hedef olmalıdır. Koordinatörlük olarak her türlü desteğe ve işbirliğine hazırız" dedi. Yılmaz'a başarı dileyen İZSİAD Başkanı Küçükkurt da ortak projeler geliştirebileceklerini ifade etti. Küçükkurt da destek mesajı verdi.

TSE Bölge Koordinatörü Yılmaz, Başkan Küçükkurt'u ziyaret etti

Üretim ve hizmet kalitesinde standardizasyon hedef olmalı

Türk Standartları Enstitüsü (TSE) Ege Bölge Koordinatörlüğü görevine atanan Kürşat Yılmaz, İzmir iş dünyasının önde gelen isimlerine gerçekleştirdiği ziyaretler kapsamında, İzmir Sanayici ve İşadamları Derneği (İZSİAD) Yönetim Kurulu Başkanı Hasan Küçükkurt'un da konuğu oldu. Kısmi ve kontrol temsil [illegible] de olduğunu belirten Yılmaz, 'Amacımız, TSE Ege Bölge Koordinatörlüğü'nün, özel sektör manhğıyla aktif şekilde çalısmak. Üretimde ve hizmette kalite standartlarının yakalanması ve artırılarak devam ettirilmesi, ulusal ve uluslararası rekabette ülkemiz ve milletimiz açısından stratejik hedef olmalı. Koordinatörlük olarak, belgelendirme süreçlerinde her türlü destege ve işbirliğine hazırız' dedi.

Yılmaz'a basarı dileyen İZSİAD Başkanı Küçükkurt da ortak projeler geliştirebileceklerini ifade etti. Küçükkurt ayrıca iş kalite belgelerinin, formalasa diğer ve pozitif katkıyı, üretim ve hizmette kalite emsalin yükseğe taşıdığını kaydeden Küçükkurt, 'Destege hazırız' mesajı verdi. ■ Ali Budak

TEDBİR ALINSIN İŞ KAZASI OLMASIN

Kamu ve özel sektörün dev kuruluşlarından temsilciler, İzmir İş Sağlığı Güvenlik Zirvesi nde buluşacak. Örnek uygulamalar paylaşılırken; konuya ilişkin toplumsal farkındalık için çalışmalar yapılacak. Organizasyon kapsamında bu yıl da ilköğretim öğrencilerine eğitimler verilecek

İLKOKUL ÖĞRENCİLERİNE DE EĞİTİM VERİLECEK

TÜRKİYE'DE bir işveren örgütünün düzenlediği ilk ve tek "İş sağlığı ve güvenliği zirvesi", bu yıl 4'üncü kez İzmir'de gerçekleştirilecek. İzmir Sanayici ve İşadamları Derneği'nin (İZSİAD) organize ettiği İş Sağlığı ve Güvenliği Zirvesi ve Fuarı, Türkerler Holding ana sponsorluğunda, 12-14 Ekim tarihleri arasında Tepekule Kongre Merkezi'nde düzenlenecek. Organizasyon kapsamında bu yıl da ilköğretim öğrencilerine eğitimler verilecek. İş sağlığı ve güvenliği (İSG) uzmanları, yarının büyüklerine iş sağlığı ve güvenliği bilinci aşılayacak.

KÜÇÜKKURT : CAN DEĞERİ PARA İLE KARŞILANMAZ

İZSİAD Başkanı Hasan Küçükkurt, işverenlerin İSG tedbirlerini maliyet unsuru olarak asla görmemesi gerektiğini belirterek, "Hiçbir para, giden bir canın değerini karşılayamaz. İşverenler, iş kazaların ve meslek hastalıklarını önleyici tutumu yüzde 100 benimsemeli. Ülke genelinde iş güvenliği anlayışının yerleşmesi ve benimsenmesi meselesi sürekli gündemde tutulmalı" dedi. Küçükkurt, "İZSİAD'ın, bir işveren örgütü olarak, dört yıldır uzmanları, yarının büyüklerine iş sağlığı ve güvenliği bilinci aşılayacak. İş sağlığı ve güvenliği (İSG) uzmanlarının, yarının büyüklerine iş sağlığı ve güvenliği bilinci aşılayacak. İş güvenliğinin yerleşmesi ve benimsenmesi meselesi sürekli gündemde tutulmalı" dedi. Küçükkurt, "İZSİAD'ın, bir işveren örgütü olarak, dört yıldır uzmanlarının, yarının büyüklerine iş sağlığı ve güvenliği bilinci aşılayacak. İş kazalarını kesinlikle önleyebiliriz" diye konuştu.

İŞ KAZALARI ÖNLENEBİLİR

BAŞKAN Küçükkurt, "En büyük hedefimiz, ülkemizde iş sağlığı ve güvenliği bilincinin 7'den 70'e bir an önce yerleşmesi ve güçlenmesidir. Her yıl binlerce insanımızı bunlara kurban veriyoruz. Keske olmasa, keske kimse ölmese! Isci ve iveren örgütleri olarak bunları önleme noktasında yapabileceklerimiz maalesef çok sınırlı. Ancak sunu iddia ediyorum ki, iş kazalarını kesinlikle önleyebiliriz" diye konuştu.

TÜM TEDBİRLER ALINSIN VE...

İŞTE KAZA OLMASIN!

Uzmanlar, her geçen gün iş kazalarında yaşanan artışlarla ilgili alınması gereken önlemleri masaya yatırıyor. Bunlardan biri de ülke çapında katılımla İzmir'de gerçekleşecek.

İş kazaları kesinlikle önlenebilir

İş sağlığı ve güvenliği İzmir'de konuşulacak

■ **İZMİR** Sanayiciler ve İşadamları Derneği (İZSİAD), bu yıl 12-13-14 Ekim tarihlerinde gerçekleştirecekleri 4. İzmir İş Sağlığı ve Güvenliği (İSG) Zirvesi ve Fuarı hakkında tanıtım toplantısı yaptı. İZSİAD Yönetim Kurulu Başkanı Hasan Küçükkurt, "Kamu ve özel sektörün gözde kuruluşlarından temsilciler, bir kez daha İzmir İş Sağlığı ve Güvenliği Zirvesi'nde buluşacak. Bu alandaki iyi uygulama örnekleri paylaşılırken; hedef, konuya ilişkin toplumsal farkındalığı artırmak olacak" dedi. ■ METİN BURMALI

İZMİR ÖNERİLERİ

İZSİAD Başkanı İlter, "İzmir ve Ege'yi de içine alan kalkınma planı hazırlanmalı" dedi. İZSİAD Başkanı Küçükkurt ise enerji yatırımlarının artması gerektiğini belirtti

İşadamlarına enerji sektörü hakkında bilgi verildi.

Yenilenebilir enerji yatırımları artmalı

Gümrük ve Ticaret Bakanlığı Kooperatifçilik Genel Müdürlüğü bünyesinde görev yapan Gümrük ve Ticaret Uzmanı Gülsüm Gözde Ayanoğlu, İzmirli iş adamlarına, "Yenilenebilir enerji yatırımlarında kooperatifçilik" konulu sunum yaptı. İzmir Sanayici ve İşadamları Derneği (İZSİAD) Yenilenebilir Enerji Komisyonu tarafından organize edilen toplantıda konuşan, Hasan Küçükkurt hedeflerinin İzmir ve çevresinde yenilenebilir enerji yatırımlarının hayata geçmesi olduğunu vurguladı.

Potansiyel kullanılsın

Gümrük ve Ticaret Uzmanı Gülsüm Gözde Ayanoğlu ise, "Ülkemiz cari açığının en büyük kalemi, enerjide dışa bağımlılığımızdan kaynaklanıyor. Bunu minimuma indirmenin yolu, sahip olduğumuz tabii kaynakları enerjiye dönüştürmekten geçiyor" ifadesini kullandı.

Acilen bir eylem planı hazırlansın

Ege Genç İşadamları Derneği ev sahipliğinde düzenlenen "Türkiye için Yeni Bir Rekabet Endeksi" konulu raporun sunumunda ağırlıklı olarak İzmir ile ilgili bilimsel verilere dayalı analizler tartışıldı. EGİAD Başkanı Aydın Buğra İlter, sunulan verilerin İzmir ile ilgili bir eylem planı ortaya koyma zorunluluğunu gösterdiğini belirterek, "Ortak akıllı ve İzmir'in mukayeseli üstünlüklerini öne çıkartarak hazırlanması gereken bu eylem planı kapsamında, sanayi, tarım ve hizmetler alanında dönüşüm de dâhil olmak üzere köklü ve uzun soluklu çalışmaların yapılması gerekmektedir" diye konuştu.

Bölgesel kalkınma

İlter, İzmir ve Ege Bölgesi'ni içine alan yerel kaynak, avantaj ve imkânlara dayalı özgün bir bölgesel kalkınma modeline ihtiyaç olduğuna dikkat çekerek, "Tarım, sanayi ve hizmetler sektörü artık ayrı yapılar olarak değil, bir bütün olarak ele alınmaktadır" diye konuştu.

"Bütün dünyada bilim, sanayi ve teknoloji alanlarında bir değişim rüzgârı esmektedir" diyen İlter, "Bu rüzgara ayak uyduramazsak küresel rekabet yarışında kent ve bölge olarak geride kalabiliriz" ifadesini kullandı.

Aydın Buğra İlter, kentin gelişmesi için öneriler sundu.

200 işçi arıyoruz, 1 başvuru geldi

Hasan Küçükkurt

İzmir Sanayici İşadamları Derneği Yönetim Kurulu Başkanı Hasan Küçükkurt, işsizlik konusunda çarpıcı açıklamalarda bulundu. Küçükkurt, 'Maaş, sigorta, yemek, servis imkanlarına rağmen işçi bulamıyoruz' dedi. İnsanların işsizlikten yakındığını ancak kendisine sunulan olanakları da değerlendirmediklerini vurgulayan Küçükkurt, 'Kahvede okey oynuyor ancak çalışmaya gelmiyor. İZSİAD Başkanı olarak 200 kişiye iş bulacağım dedim, her yere duyurusunu yaptım en az 500 kişi gelir diye beklerken sadece 1 kişi geldi, o da çalışmadı' dedi. Küçükkurt, 'Türkiye'de gerçekten işsizlik var. Ancak ne hikmetse işçi bulmakta sıkıntı çekiyoruz. Kalifiye elaman çok ciddi sıkıntı.İZSİAD Başkanı olarak 200 kişiye iş bulacağımın sözünü verdim. Demeğin telefon numarasını, adresini ve kendi telefon numaramı her yere duyurdum. Ertesi gün en az 500 kişi başvuru yapar diye bekledim, ancak sadece 1 kişi geldi' dedi. ■ Ali Budak

İş güvenliği zirvesine doğru

İZMİR Sanayici ve İşadamları Derneği'nin düzenlediği Türkiye'nin ilk ve tek 'İş sağlığı ve güvenliği zirvesi'nin dördüncüsü 12 Ekim'de İzmir'de başlayacak. ■ Sayfa 8'de

Toplantıda, İZSİAD Başkanı Hasan Küçükkurt, Düzenleme Komitesi üyeleri Cengiz Yavaş (İZSİAD Başkan Yardımcısı), Şenol Aslanoğlu (İZSİAD Genel Sekreteri) ve Ata Temiz (Büyükşehir İSG Koordinatörü) bilgi verdi.

Tedbir alınırsa kimse yaralanmaz

İZSİAD'ın 4. İzmir İş Sağlığı ve Güvenliği Zirvesi, 12-14 Ekim'de düzenlenecek. Başkan Küçükkurt, "Hiçbir para, giden canı karşılayamaz. İş kazalarında bilinçlenmeliyiz" dedi

ÖZGE GÜLSÜN Milliyet

İzmir Sanayici ve İşadamları Derneği'nin (İZSİAD) 4. İzmir İş Sağlığı ve Güvenliği Zirvesi ve Fuarı, Türkerler Holding ana sponsorluğunda, 12-14 Ekim günleri arasında Bayraklı Tepekule Kongre Merkezi'nde düzenlenecek. Zirvede, iş kazaları konusunda 'toplumsal farkındalığın artırılması' amaçlanıyor. İstatistiklere göre, Türkiye'de her altı dakikada bir iş kazası meydana geliyor. Bu kazaların yüzde 50'si kolaylıkla önlenebilecek, yüzde 2'lik kısmı ise önlenemeyecek kazalar. Zirvede, Cumhurbaşkanlığı, Çalışma ve Sosyal Güvenlik, Sağlık, Milli Eğitim bakanlıkları, Türk Standartları Enstitüsü, Ankara Büyükşehir Belediyesi, Manisa Büyükşehir Belediyesi ve Bornova Belediyesi'nden temsilciler ile üniversitelerden akademisyenler, hem kendi iş sağlığı ve güvenliği faaliyetlerini hem de yasalara ilişkin gelişmeleri bilimsel uygulamarla anlatacak.

'Önce insan anlayışı'

Yasalara rağmen iş kazalarının önlenmedi-ğinin altını çizen İZSİAD Başkanı Hasan Küçükkurt, bu konuda ilköğretim çağından itibaren toplumsal bilinç aşılanmasının şart olduğunu vurguladı. İşverenlerin ISG tedbirlerini maliyet unsuru olarak asla görmemesi gerektiği belirten Küçükkurt, "Hiçbir para, giden bir canın değerini karşılayamaz. İşverenler, iş kazalarını ve meslek hastalıklarını önleyici tutumu yüzde 100 benimsemeli" dedi. İZSİAD olarak dört yıldır bilinç ve empati duygusu yaratmaya çalıştıklarını belirten Küçükkurt, "En büyük hedefimiz, ülkemizde iş sağlığı ve güvenliği bilincinin 7'den 70'e bir an önce yerleşmesi. Önce insan anlayısı benimsenmeli. İZSİAD olarak, kimse meslek hastalığına yakalanmasın, iş kazalarında kimse yaralanmasın, ölmesin diyoruz. Tüm tedbirler alınsın, işte kaza olmasın" dedi.

Zirvede neler olacak?

TÜRKERLER Holding ana sponsorluğunda düzenlenecek 4. İzmir İş Sağlığı ve Güvenliği Zirvesi ve Fuarı'nda; Vestel, Tüprag, Pirelli, İnci Holding, Folkart, Yaşar Holding, Philip Morris, Türkerler Holding, Mitsubishi ve Bosch gibi özel sektör yıldızı şirketlerin yöneticileri ve üst düzey temsilcileri iş sağlığı ve güvenliği konusunda uyguladıkları iyi örnekleri paylaşacak. Zirveye paralel olarak, İzmir İş Sağlığı ve Güvenliği Fuarı da organize edilecek. Firmalar, ürün ve hizmetlerini sergileyecek.

Gösterilerle renklenecek

İZMİR İSG Zirve Organizasyon Komitesi Başkanı Şenol Aslanoğlu organizasyonun bu yıl da ünlü isimleri konuk edeceğini, helikopterli kurtarma simülasyonu ve inşaat malzemeleri kullanılarak yapılan ritm şov ile başlayacağını söyledi. Volkan Severcan'ın sunacağı açılış töreninde oyuncu Müfit Can Saçıntı özel gösteri yapacak. Karşıyaka Belediye Bandosu da şarkılarla organizasyona renk katacak. Zirvenin kapanışını ise Ege türkülerinin usta ismi Tolga Çandar yapacak.

Enerji yatırımlarında çözüm kooperatifçilik

Gümrük ve Ticaret Bakanlığı uzmanı G.Gözde Ayanoğlu, İzmir Sanayici ve İşadamları Derneği (İZSİAD) Yenilenebilir Enerji Komisyonu'nun düzenlediği toplantıda enerji yatırımlarında kooperatifleşmeyi anlattı.

Gülsüm Gözde Ayanoğlu

Yenilenebilir enerjide kooperatiflere özel önem verildiğini kaydeden Ayanoğlu, "Devlet, arazi tahsisi avantajı sağlıyor. Kota beklemeden başvurup izin alınabiliyor. İhtiyaç fazlası enerji satılabiliyor" dedi.

Çevreci enerji yatırımları kooperatifçilikle geliştirilebilir

Gümrük ve Ticaret Bakanlığı Kooperatifçilik Genel Müdürlüğü bünyesinde görev yapan Gümrük ve Ticaret Uzmanı Gülsüm Gözde Ayanoğlu, İzmirli İşadamlarına, 'yenilenebilir enerji yatırımlarında kooperatifçilik' konulu sunum yaptı. İzmir Sanayici ve İşadamları Derneği (İZSİAD) Yenilenebilir Enerji Komisyonu tarafından organize edilen toplantı, İZSİAD Başkanı Hasan Küçükkurt'un sahibi olduğu BORTAR Grubu Seminer Salonu'nda düzenlendi.

İZSİAD Başkanı Küçükkurt, hedeflerinin, İzmir ve çevresinde yenilenebilir enerji yatırımlarının hayata geçmesi olduğunu vurguladı. İZSİAD Enerji Komisyonu Başkanı Özkan Muçak, maliyetinin yüksekliği nedeniyle bu yatırımların çok ortaklı yapılmasının daha kolay olduğunu belirtti. 'Yatırımcı adaylarının enerji kooperatifçiliği hakkında bilgilenmesi için bu toplantıyı düzenledik' dedi.

Tükenmeyen kaynak

Sunumuna, Türkiye'de yenilenebilir enerji sektörü ve kooperatifçilik hakkında bilgiler vererek başlayan Gümrük ve Ticaret Uzmanı Gülsüm Gözde Ayanoğlu, enerji kooperatifçiliğinin, hem yatırımların daha kolay hayata geçmesini sağladığını hem de bulunduğu bölgenin halkına büyük ekonomik katkı sağladığını kaydetti. Yenilenebilir enerjinin 'tükenmeyen' kaynak olduğunu vurgulayan Ayanoğlu, 'Ülkemiz cari açığının en büyük kalemi, enerjide dışa bağımlılığımızdan kaynaklanıyor. Bunu minimuma indirmenin yolu, sahip olduğumuz tabii kaynakları enerjiye dönüştürmekten geçiyor' dedi.

Lisans kolaylığı

Yenilenebilir enerji üretim faaliyetlerinin 'lisansız' ve 'lisanssız' olmak üzere iki ye ayrıldığını söyleyen Ayanoğlu, şu bilgileri verdi: 'Lisansız faaliyetlerde üretim sınırı yok. Ancak lisans alabilmek için anonim veya limited şirket olmak gerekiyor. Kooperatifler bu kapsama girmiyor. Kooperatiflerin, gerçek ve tüzel kişileri, kendi enerji ihtiyacını karşılamasına ve fazlasını satabilmesine olanak tanıyan üretim modelinde lisans almaya gerek yok. Devlet, kooperatiflere arazi tahsisi avantajı da sağlıyor. Dağıtım şirketlerinin kota yanlamasını beklemeden başvuru ile üretim izni alınabiliyor. Ortak sayısı ile orantılı olarak üretim izni 1 ile 5 MW arasında değişiyor. İhtiyaçtan fazla üretim, bağlı bulunan dağıtım şirketine 10 yıl boyunca satılabiliyor. Halen kilovat/saat basına en yüksek ücret, 13.3 dolarla biyokütle ve güneş enerjisi tesislerine ödeniyor.'

Devletin, yenilenebilir enerji yatırımlarında kooperatiflere özel önem verdiğini de kaydeden Ayanoğlu, bunun nedenlerini ise şöyle sıralıyor: 'Çünkü kooperatiflerde sermaye tabanı yayılıyor. Düşük miktarlı birikimler bir-leşerek büyük çaplı yatırıma dönüşüyor.' ■ Pelin Atmaca

Ülkenin iş sağlığı masaya yatırılıyor

Kamu ve özel sektörün dev kuruluşlarından temsilciler, bir kez daha İzmir İSG Zirvesi'nde buluşacak. Örnek uygulamalar paylaşılırken; hedef, konuya ilişkin toplumsal farkındalığı artırmak olacak. Türkiye'de bir işveren örgütünün düzenlediği ilk ve tek "İş sağlığı ve güvenliği zirvesi", bu yıl 4'üncü kez İzmir'de gerçekleştirilecek. İzmir Sanayici ve İşadamları Derneği'nin (İZSİAD) organize ettiği 4. İzmir İş Sağlığı ve Güvenliği Zirvesi ve Fuarı, Türkerler Holding ana sponsorluğunda, 12-14 Ekim tarihleri arasında Bayraklı Tepekule Kongre Merkezi'nde düzenlenecek. Yasalara rağmen iş kazalarının önlemediğinin altını çizen İZSİAD Başkanı Hasan Küçükkurt, bu konuda ilköğretim çağından itibaren toplumsal bilinç aşılanmasının şart olduğunu vurguladı.

TSE'den İZSİAD'a işbirliği ziyareti

TÜRK Standartları Enstitüsü (TSE) Ege Bölge Koordinatörlüğü görevine atanan Kürşat Yılmaz, İzmir Sanayici ve Işadamları Derneği (İZSİAD) Yönetim Kurulu Başkanı Hasan Küçükkurt'un konuğu oldu. Kenti ve kentliyi tanıma sürecinde olduğunu belirten Yılmaz, "Üretimde ve hizmette kalite standartlarının yakalanması ve artırılarak devam ettirilmesi, rekabette ülkemiz açısından stratejik hedef olmalıdır" dedi. Yılmaz'a başarı dileyen İZSİAD Başkanı Küçükkurt da, "Her [illegible] hazırız" mesajını

Tüm tedbirler alınsın İŞTE KAZA OLMASIN

"İş kazalarını kesinlikle önleyebiliriz" diyen İZSİAD Başkanı Hasan Küçükkurt, "Kimsenin yüreği, yakınlarını kaybetmenin acısıyla yanmasın. Tüm tedbirler alınsın, işte kaza olmasın" diye konuştu.

■ İZMİR Sanayici ve Işadamları Derneği'nin (İZSİAD) organize ettiği 4. İzmir İş Sağlığı ve Güvenliği Zirvesi ve Fuarı, Turkertler Holding ana sponsorluğunda 12-14 Ekim tarihleri arasında Bayraklı Tepekule Kongre Merkezi'nde düzenlenecek. Yasalara rağmen iş kazalarının önlemediğinin altını çizen İZSİAD Başkanı Hasan Küçükkurt, bu konuda ilköğretim çağından itibaren toplumsal bilinç aşılanmasının şart olduğunu vurguladı. İşverenlerin ISG tedbirlerini maliyet unsuru olarak asla görmemesi gerektiği belirten Kuçukkurt, şöyle devam etti:

İNSAN HAYATI UCUZ!

"Hiçbir para, giden bir canın değerini karşılayamaz. İşverenler, iş kazalarını ve meslek hastalıklarını önleyici tutumu yüzde 100 benimsemeli. Ülke genelinde iş güvenliği anlayışının yerleşmesi ve benim senmesi meselesi sürekli gündemde tutulmalı. Bir işyeren orgutu olarak, dört yıldır istarla taşın altına elimizi koymamızın altında işte bu bilinç ve empati duygusu yatıyor. En buyuk hedefimiz, ülkemizde iş sağlığı ve güvenliği bilincinin 7'den 70'e bir an önce yerleşmesi ve güçlenmesi. Türkiye'de insan hayatı çok ucuz denir hep. Şunu iddia ediyorum ki iş kazalarını kesinlikle onleyebiliriz. Kimse meslek hastalığına yakalanmasın, iş kazalarında kimse yaralanmasın, olmesin. Kimsenin yureği, yakınlarını kaybetmenin acısıyla yanmasın. Tum tedbirler alınsın, işte kaza olmasın." ■ HÜRRİYET / İZMİR

ÜNLÜ İSİMLER GELİYOR

■ ORGANIZASYON. her yıl olduğu gibi bu sene de ünlü isimleri konuk edecek. Helikopterli kurtarma simülasyonu ve inşaat malzemeleri kullanılarak yapılan ritm sovla başlayacak açılış törenini. ünlü tiyatro ve dizi oyuncusu Severcan sunacak. 'Mandıra Filozofu' lakabıyla tanınan oyuncu Müfit Can Saçıntı özel gösterisiyle, Karşıyaka Belediye Bandosu da hareketli şarkılarla organizasyona renk katacak. Zirvenin kapanısını ise Ege türkülerinin usta ismi Tolga Candar, sazıyla, sözüyle yapacak.

200 İşçi arıyoruz 1 kişi başvurdu

İZSİAD Başkanı Hasan Küçükkurt, 'Maaş, sigorta, yemek, servise rağmen işci bulamıyoruz. 200 kişiye ş bulacagım dedim, duyurusunu yaptım, en az 500 kişi gelir diye beklerken sadece 1 kişi geldi. O da çalışmadı' dedi. ■ 5'te

Türkiye'nin iş sağlığı ve güvenliği

İzmir'de konuşulacak

Kamu ve özel sektörün dev kuruluşlarından temsilciler, bir kez daha İzmir ISG Zirvesi'nde buluşacak. Örnek uygulamalar paylaşılırken; hedef, konuya ilişkin toplumsal farkındalığı artırmak olacak

Türkiye'de bir işveren örgütünün düzenlediği ilk ve tek "iş sağlığı ve güvenliği zirvesi", bu yıl 4'üncü kez İzmir'de gerçekleştirilecek. İzmir Sanayici ve Işadamları Derneği'nin (İZSİAD) organize ettiği 4. İzmir İş Sağlığı ve Güvenliği Zirvesi ve Fuarı, Türkerler Holding ana sponsorluğunda, 12-14 Ekim tarihleri arasında Bayraklı Tepekule Kongre Merkezi'nde düzenlenecek.

Zirveye ilişkin tanıtım toplantısında; İZSİAD Başkanı Hasan Küçükkurt, Zirve Düzenleme Komitesi üyeleri Cengiz Yavaş (İZSİAD Başkan Yardımcısı), Şenol Aslanoğlu (İZSİAD Genel Sekreteri) ve Ata Temiz (İzmir Büyükşehir Belediyesi ISG Koordinatörü) bilgi verdi.

ISG tedbirleri maliyet değildir

Yasalara rağmen iş kazalarının önlemediğinin altını çizen İZSİAD Başkanı Hasan Küçükkurt, bu konuda ilköğretim çağından itibaren toplumsal bilinç aşılanmasının şart olduğunu vurguladı. İşverenlerin ISG tedbirlerini maliyet unsuru olarak asla görmemesi gerektiğini belirten Küçükkurt, "Hiçbir para, giden bir canın değerini karşılayamaz. İşverenler, iş kazalarını ve meslek hastalıklarını önleyici tutumu yüzde 100 benimsemeli. Ülke genelinde iş güvenliği anlayışının yerleşmesi ve benimsenmesi meselesi sürekli gündemde tutulmalı" dedi. "İZSİAD olarak, bir işveren örgütü olarak, dört yıldır istarla taşın altına elimizi koymamızın altında işte bu bilinç ve empati duygusu yatıyor" diyen Küçükkurt, özetle şunları söyledi:

İş kazaları önlenebilir

"En büyük hedefimiz, ülkemizde iş sağlığı ve güvenliği bilincinin 7'den 70'e bir an önce yerleşmesi ve güçlenmesidir. Ne yazık ki hemen hepimizin sıklıkla söylediği, duyduğu bir ülke gerçeğimiz var bilıyorsunuz: Türkiye'de insan hayatı çok ucuz denir hep. 30 yıldır süren terör gerçeğini, trafikte her daim yaşanan kurabsızlıkları ve kazaları, kadın cinayetlerini, sıralama kültürümüzün eksikliğinden kaynaklanan bireysel cinnetleri düşünün... Her yıl binlerce insanımızı bunlara kurban veriyoruz. Keşke olmasa, keşke kimse ölmese! İşçi ve işveren örgütleri olarak bunları önleme noktasında yapabileceklerimiz muadesef çok sınırlı. Ancak şunu iddia ediyorum ki; iş kazalarını kesinlikle önleyebiliriz. İZSİAD olarak diyoruz ki; kimse meslek hastalığına yakalanmasın, iş kazalarında kimse yaralanmasın, olmesin. Kimsenin yüreği, yakınlarını kaybetmenin acısıyla yanmasın. Tüm tedbirler alınsın, işte kaza olmasın." Zirve Düzenleme Komitesi üyeleri Cengiz Yavaş, Şenol Aslanoğlu ve Ata Temiz de organizasyonun içeriğine ilişkin bilgiler verdi.

Zirvede neler olacak?

Türkerler Holding ana sponsorluğunda düzenlenecek olan İzmir İş Sağlığı ve Güvenliği Zirvesi ve Fuarı'nda; Vestel, Tüpraş, Pirelli, İnci Holding, Folkart, Yaşar Holding, Philip Morris, Türkerler Holding, Mitsubishi ve Bosch gibi özel sektör yıldızı şirketlerin yöneticileri ve üst düzey temsilcileri iş sağlığı ve güvenliği konusunda uyguladdıkları iyi örnekleri paylaşacak. Bu hayatı konunun kamuaal yönünde ele Cumhurbaşkanlığı, Çalışma ve Sosyal Güvenlik, Sağlık, Milli Eğitim bakanlıkları, Türk Standartları Enstitüsü, Ankara Büyükşehir Belediyesi, Marmara Büyükşehir Belediyesi ve Bornova Belediyesi nden üst düzey temsilcileri ile çeşitli üniversitelerden akademisyenler, hem kendi ISG faaliyetlerini hem de yasa ve yönetmeliklere ilişkin gelişmeleri ve bilimsel orgulanaları anlatacak. Zirveye paralel olarak, İzmir İş Sağlığı ve Güvenliği Fuarı da organize edilecek. İlgili firmalar, ürün ve hizmetleriyle birlikte; sektördeki son gelişmeleri sergileyecek.

DÖRT ÜNLÜ İSİM GELİYOR

Organizasyon, her yıl olduğu gibi bu sene de ünlü isimleri konuk edecek. Helikopterli kurtarma simulayonu ve inşaat malzemeleri kullanılarak yapılan ritm sov ile başlayacak açılış töreninin, ünlü tiyatro ve dizi oyuncusu Vuğun Severcan sunacak. "Mandıra Filozofu" lakabıyla tanınan oyuncu Müfit Can Saçıntı özel gösterisiyle; Karşıyaka Belediye Bandosu da hareketli şarkılarla organizasyona renk katacak. Zirvenin kapanışını ise Ege türkülerinin usta ismi Tolga Candar, sazıyla, sözüyle yapacak.

MOTOKURYELERE EĞİTİM

Organizasyon kapsamında bu yıl da ilköğretim öğrencilerine eğitimler verilecek. ISG uzmanları, yarının büyüklerine iş sağlığı ve güvenliği bilinci aşılayacak. Ayrıca fotoğraf sanatçıları Cem Argun ve Turgut Durmaz'ın eserlerinden sergi, ziyaretçilerin ve katılımcıların beğenisine sunulacak.

Öte yandan İz kazalarının çok sık yaşandığı motokurye sektörüne yönelik bir eğitim de bu yıl ilk kez düzenlenecek. 7 Ekim'de, Konak Belediyesi Alaçıçak Kültür Merkezi'nde yapılacak organizasyonda; motosiklet sürüş eğitmanleri, İzmir'deki çeşitli firmalarda görev yapan motokuryelere "güvenli sürüş" eğitimi verecek. Ardından motokuryeler ve OKİM Rıden Motosiklet Grubu üyeleri, iş sağlığı ve güvenliği uygulamalarının öneminie dikkat çekmek amacıyla kent turu yapacak.

Zirvede neler olacak?

Türkerler Holding ana sponsorluğunda düzenlenecek olan İzmir İş Sağlığı ve Güvenliği Zirvesi ve Fuarı'nda; Vestel, Tüpraş, Pirelli, İnci Holding, Folkart, Yaşar Holding, Philip Morris, Türkerler Holding, Mitsubishi ve Bosch gibi özel sektör yıldızı şirketlerin yöneticileri ve üst düzey temsilcileri iş sağlığı ve güvenliği konusunda uyguladdıkları iyi örnekleri paylaşacak. Bu hayatı konunun kamuaal yönünde ele Cumhurbaşkanlığı, Çalışma ve Sosyal Güvenlik, Sağlık, Milli Eğitim bakanlıkları, Türk Standartları Enstitüsü, Ankara Büyükşehir Belediyesi, Marmara Büyükşehir Belediyesi ve Bornova Belediyesi nden üst düzey temsilcileri ile çeşitli üniversitelerden akademisyenler, hem kendi ISG faaliyetlerini hem de yasa ve yönetmeliklere ilişkin gelişmeleri ve bilimsel orgulanaları anlatacak. Zirveye paralel olarak, İzmir İş Sağlığı ve Güvenliği Fuarı da organize edilecek. İlgili firmalar, ürün ve hizmetleriyle birlikte; sektördeki son gelişmeleri sergileyecek.

Ankara Büyükşehir Belediyesi, Marmara Büyükşehir Belediyesi ve Bornova Belediyesi'nden üst düzey temsilciler ile çeşitli üniversitelerden akademisyenler, hem kendi ISG faaliyetlerini hem de yasa ve yönetmeliklere ilişkin gelişmeleri ve bilimsel orgulanaları anlatacak. Zirveye paralel olarak, İzmir İş Sağlığı ve Güvenliği Fuarı da organize edilecek. İlgili firmalar, ürün ve hizmetleriyle birlikte; sektördeki son gelişmeleri sergileyecek.

Severcan sunacak. "Mandıra Filozofu" lakabıyla tanınan oyuncu Müfit Can Saçıntı özel gösterisiyle; Karşıyaka Belediye Bandosu da hareketli şarkılarla organizasyona renk katacak. Zirvenin kapanışını ise Ege türkülerinin usta ismi Tolga Candar, sazıyla, sözüyle yapacak.

Moto kuryelere ve öğrencilere eğitim

Organizasyon kapsamında bu yıl da ilköğretim öğrencilerine eğitimler verilecek. ISG uzmanları, yarının büyüklerine iş sağlığı ve güvenliği bilinci aşılayacak. Ayrıca fotoğraf sanatçıları Cem Argun ve Turgut Durmaz'ın eserlerinden sergi, ziyaretçilerin ve katılımcıların beğenisine sunulacak.

Öte yandan iş kazalarının çok sık yaşandığı moto kurye sektörüne yönelik bir eğitim de bu yıl ilk kez düzenlenecek. 7 Ekim'de, Konak Belediyesi Alaçıçak Kültür Merkezi'nde yapılacak organizasyonda; motosiklet sürüş eğitmenleri, İzmir'deki çeşitli firmalarda görev yapan moto kuryelere "güvenli sürüş" eğitimi verecek. Ardından motokuryeler ve OKİM Rıden Motosiklet Grubu üyeleri, iş sağlığı ve güvenliği uygulamalarının öneminie dikkat çekmek amacıyla kent turu yapacak.

Üretim ve kalitede standartı bulacağız

Türk Standartları Enstitüsü (TSE) Ege Bölge Koordinatörü Kürşat Yılmaz, İzmir Sanayici ve Işadamları Derneği (İZSİAD) Yönetim Kurulu Başkanı Hasan Küçükkurt'u ziyaret etti. Kenti ve kentliyi tanıma sürecinde olduğunu belirten Yılmaz, "Amacımız, TSE Ege Bölge Koordinatörlüğü'nün, özel sektör mantığıyla aktif şekilde çalışması. Üretimde ve hizmette kalite standartlarının yakalanması ve artırılarak devam ettirilmesi, ulusal ve uluslararası rekabette ülkemiz ve milletimiz açısından stratejik hedef olmalıdır. Kurum ve kuruluşlarımıza belgelendirme süreçlerinde her türlü desteğe ve işbirliğine hazırız" dedi.

Türkiye'nin iş sağlığı ve güvenliği yine İzmir'de konuşulacak

Küçükkurt: Tüm tedbirler alınsın; işte kaza olmasın!

Türkiye'de bir işveren örgütünün düzenlediği ilk ve tek "iş sağlığı ve güvenliği zirvesi", bu yıl 4'üncü kez İzmir'de gerçekleştirilecek. İzmir Sanayici ve Işadamları Derneği'nin (İZSİAD) organize ettiği 4. İzmir İş Sağlığı ve Güvenliği Zirvesi ve Fuarı, Turkerler Holding ana sponsorluğunda, 12-14 Ekim tarihleri arasında Bayraklı Tepekule Kongre Merkezi'nde düzenlenecek. Zirveye ilişkin tanıtım toplantısında; İZSİAD Başkanı Hasan Küçükkurt, Zirve Düzenleme Komitesi üyeleri Cengiz Yavaş (İZSİAD Başkan Yardımcısı), Şenol Aslanoğlu (İZSİAD Genel Sekreteri) ve Ata Temiz (İzmir Büyükşehir Belediyesi ISG Koordinatörü) bilgi verdi. Yasalara rağmen iş kazalarının önlemediğinin altını çizen İZSİAD Başkanı Hasan Küçükkurt, bu konuda ilköğretim çağından itibaren toplumsal bilinç aşılanmasının şart olduğunu vurguladı. İşverenlerin ISG tedbirlerini maliyet unsuru olarak asla görmemesi gerektiği belirten Küçükkurt, "Hiçbir para, giden bir canın değerini karşılayamaz. İşverenler, iş kazalarını ve meslek hastalıklarını önleyici tutumu yüzde 100 benimsemeli. Ülke genelinde iş güvenliği anlayışının yerleşmesi ve benimsenmesi meselesi sürekli gündemde tutulmalı" dedi. "İZSİAD olarak, bir işveren örgütü olarak, dört yıldır istarla taşın altına elimizi koymamızın altında işte bu bilinç ve empati duygusu yatıyor" diyen Küçükkurt, özetle şunları söyledi:

İŞ KAZALARI ÖNLENEBİLİR

"En büyük hedefimiz, ülkemizde iş sağlığı ve güvenliği bilincinin 7'den 70'e bir an önce yerleşmesi ve güçlenmesidir. Ne yazık ki hemen hepimizin sıklıkla söylediği, duyduğu bir ülke gerçeğimiz var biliyorsunuz: Türkiye'de insan hayatı çok ucuz denir hep. 30 yıldır süren terör gerçeğini, trafikte her daim yaşanan kurabsızlıkları ve kazaları, kadın cinayetlerini, sıralama kültürümüzün eksikliğinden kaynaklanan bireysel cinnetleri düşünün... Her yıl binlerce insanımızı bunlara kurban veriyoruz. Keşke olmasa, keşke kimse ölmese! İşçi ve işveren örgütleri olarak bunları önleme noktasında yapabileceklerimiz muadesef çok sınırlı. Ancak şunu iddia ediyorum ki; iş kazalarını kesinlikle önleyebiliriz. İZSİAD olarak diyoruz ki; kimse meslek hastalığına yakalanmasın, iş kazalarında kimse yaralanmasın, olmesin. Kimsenin yüreği, yakınlarını kaybetmenin acısıyla yanmasın. Tüm tedbirler alınsın, işte kaza olmasın." Zirve Düzenleme Komitesi üyeleri Cengiz Yavaş, Şenol Aslanoğlu ve Ata Temiz de organizasyonun içeriğine ilişkin bilgiler verdi. ■ HABER MERKEZİ

İzmir Sanayici ve Işadamları Derneği Başkanı Hasan Küçükkurt, "En büyük hedefimiz, ülkemizde 7den 70'e iş sağlığı ve güvenliği bilincinin geliştirilmesidir" diye konuştu

Zirvede neler olacak?

Türkerler Holding ana sponsorluğunda düzenlenecek olan İzmir İş Sağlığı ve Güvenliği Zirvesi ve Fuarı'nda; Vestel, Tüpraş, Pirelli, İnci Holding, Folkart, Yaşar Holding, Philip Morris, Türkerler Holding, Mitsubishi ve Bosch gibi özel sektör yıldızı şirketlerin yöneticileri ve üst düzey temsilcileri iş sağlığı ve güvenliği konusunda uyguladdıkları iyi örnekleri paylaşacak. Bu hayatı konunun kamuaal yönünde ele Cumhurbaşkanlığı, Çalışma ve Sosyal Güvenlik, Sağlık, Milli Eğitim bakanlıkları, Türk Standartları Enstitüsü, Ankara Büyükşehir Belediyesi, Marmara Büyükşehir Belediyesi ve Bornova Belediyesi nden üst düzey temsilcileri ile çeşitli üniversitelerden akademisyenler, hem kendi ISG faaliyetlerini hem de yasa ve yönetmeliklere ilişkin gelişmeleri ve bilimsel orgulanaları anlatacak. Zirveye paralel olarak, İzmir İş Sağlığı ve Güvenliği Fuarı da organize edilecek. İlgili firmalar, ürün ve hizmetleriyle birlikte; sektördeki son gelişmeleri sergileyecek.

DÖRT ÜNLÜ İSİM GELİYOR

Organizasyon, her yıl olduğu gibi bu sene de ünlü isimleri konuk edecek. Helikopterli kurtarma simülasyonu ve inşaat malzemeleri kullanılarak yapılan ritm sov ile başlayacak açılış törenini, ünlü tiyatro ve dizi oyuncusu Vuğun Severcan sunacak. "Mandıra Filozofu" lakabıyla tanınan oyuncu Müfit Can Saçıntı özel gösterisiyle; Karşıyaka Belediye Bandosu da hareketli şarkılarla organizasyona renk katacak. Zirvenin kapanışını ise Ege türkülerinin usta ismi Tolga Candar, sazıyla, sözüyle yapacak.

MOTOKURYELERE EĞİTİM

Organizasyon kapsamında bu yıl da ilköğretim öğrencilerine eğitimler verilecek. ISG uzmanları, yarının büyüklerine iş sağlığı ve güvenliği bilinci aşılayacak. Ayrıca fotoğraf sanatçıları Cem Argun ve Turgut Durmaz'ın eserlerinden sergi, ziyaretçilerin ve katılımcıların beğenisine sunulacak.

Öte yandan iş kazalarının çok sık yaşandığı motokurye sektörüne yönelik bir eğitim de bu yıl ilk kez düzenlenecek. 7 Ekim'de, Konak Belediyesi Alaçıçak Kültür Merkezi'nde yapılacak organizasyonda; motosiklet sürüş eğitmenleri, İzmir'deki çeşitli firmalarda görev yapan motokuryelere "güvenli sürüş" eğitimi verecek. Ardından motokuryeler ve OKİM Rıden Motosiklet Grubu üyeleri, iş sağlığı ve güvenliği uygulamalarının öneminie dikkat çekmek amacıyla kent turu yapacak.

TSE'li ürünleri artıracaklar

TSE Ege Koordinatörü Yılmaz, kaliteli ürün üretimi konusunda İZSİAD Başkanı Küçükkurt'a işbirliği teklif etti. 4'te

Enerjide çözüm...

İZSİAD'IN gerçekleştirdiği toplantıda yatırımcı adayların yenilenebilir enerji kooperatifçiliği hakkında bilgilenmesi sağlandı.

8

Enerjide çözüm kooperatifçilik

GÜMRÜK Bakanlığı'nda görevli Gülsüm Gözde Ayanoğlu, BORTAR Grubu Seminer Salonu'nda, "yenilenebilir enerji yatırımlarında kooperatifçilik" konusunu anlattı. Ayanoğlu, enerji kooperatifçiliğinin, yatırımların kolay hayata geçmesini ve halkın ekonomisine katkı sağladığını kaydetti. » Sayfa 7'de

Çevreci enerji yatırımlarında çözüm kooperatif yapılanması

HABER MERKEZİ

Gümrük ve Ticaret Bakanlığı Kooperatifçilik Genel Müdürlüğü bünyesinde görev yapan Gümrük ve Ticaret Uzmanı Gülsüm Gözde Ayanoğlu, İzmirli işadamlarına, "yenilenebilir enerji yatırımlarında kooperatifçilik" konulu sunum yaptı. İzmir Sanayici ve Işadamları Derneği (İZSİAD) Yenilenebilir Enerji Komisyonu tarafından organize edilen toplantı, İZSİAD Başkanı Hasan Küçükkurt'un sahibi olduğu BORTAR Grubu Seminer Salonu'nda düzenlendi.

Sunumlar öncesi söz alan İZSİAD Başkanı Küçükkurt, hedeflerinin, İzmir ve çevresinde yenilenebilir enerji yatırımlarının hayata geçmesi olduğunu vurguladı. İZSİAD Enerji Komisyonu Başkanı Özkan Mucuk, maliyetinin yüksekliği nedeniyle bu yatırımların çok ortaklı yapılmasının daha kolay olduğunu belirtti, "Yatırımcı adaylarının enerji kooperatifçiliği hakkında bilgilenmesi için bu toplantıyı düzenledik" dedi.

Tükenmeyen kaynak

Sunumuna, Türkiye'de yenilenebilir enerji sektörü ve kooperatifçilik hakkında bilgiler vererek başlayan Gümrük ve Ticaret Uzmanı Gülsüm Gözde Ayanoğlu, enerji kooperatifçiliğinin, hem yatırımların daha kolay hayata geçmesini sağladığını hem de bulunduğu bölgenin halkına büyük ekonomik katkı sağladığını kaydetti. Yenilenebilir enerjinin "tükenmeyen" kaynak olduğunu vurgulayan Ayanoğlu, "Ülkemiz cari açığının en büyük kalemi, enerjide dışa bağımlılığımızdan kaynaklanıyor. Bunu minimuma indirmenin yolu, sahip olduğumuz tabii kaynakları enerjiye dönüştürmekten geçiyor" dedi. Yıllık 1600 saat güneşlenme süresi bulunan Almanya'nın, güneş enerjisiyle 40 bin MW elektrik elde ettiğini; buna karşın yıllık 3000 bin saat güneşlenme süresine sahip Türkiye'nin yalnızca 860 MW elektrik üretebildiğini kaydeden Ayanoğlu, "Türkiye, potansiyelini kullanamadı" mesajı verdi.

Kooperatif kur, lisans alma!

Yenilenebilir enerji üretim faaliyetlerinin 'lisansız' ve 'lisanssız' olmak üzere ikiye ayrıldığını söyleyen Ayanoğlu, su bilgileri verdi: "Lisanslı faaliyetlerde üretim sınırı yok. Ancak lisans alabilmek için anonim veya limited şirket olmak gerekiyor.

Kooperatifler bu kapsama girmiyor. Kooperatiflerin, gerçek ve tüzel kişilerin, kendi enerji ihtiyacını karşılamasına ve fazlasını satabilmesine olanak tanıyan üretim modelinde lisans almaya gerek yok. Devlet, kooperatiflere arazi tahsisi avantajı da sağlıyor. Dağıtım şirketinin koza yayınlamasını beklemeden başvuru ile ilgileniyor. Ortak sayısı ile orantılı olarak üretim izni 1 ile 5 MW arasında değişiyor. İhtiyaçtan fazla üretim, bağlı bulunan dağıtım şirketine 10 yıl boyunca satılabiliyor. Halen kilovat/saat başına en yüksek ücret, 13,3 dolarla biyokütle ve güneş enerjisi tesislerine dönüyor."

Devletin, yenilenebilir enerji yatırımlarında kooperatiflere özel önem verdiğini de kaydeden Ayanoğlu, bunun nedenlerini ise şöyle sıraladı: "Çünkü kooperatiflerde sermaye tabana yayılıyor. Düşük miktarlı birikimler birleşerek büyük çaplı yatırıma dönüşüyor. Yerel halk sahipleniyor ve bölgesel katma değer yaratıyor. Yerel kaynaklar değerlendiriliyor. İhtiyaç-ürün dengesi sağlanıyor. Kırsal kalkınmaya destek oluyor ve göçü azaltıyor. Bulunduğu bölgeye refah getiriyor."

Tüm önlemler alınsın iş kazaları yaşanmasın

Sanayiciler zirve düzenliyor

Türkiye'de bir işveren örgütünün düzenlediği ilk ve tek "İş sağlığı ve güvenliği zirvesi", bu yıl 4'üncü kez düzenlenecek. İzmir Sanayici ve İşadamları Derneği'nin organize ettiği organizasyon, 12-14 Ekim tarihleri arasında Bayraklı Tepekule Kongre Merkezi'nde yapılacak

Türkiye'de bir işveren örgütünün düzenlediği ilk ve tek "İş sağlığı ve güvenliği zirvesi", bu yıl 4'üncü kez İzmir'de gerçekleştirilecek. İzmir Sanayici ve İşadamları Derneği'nin (İZSİAD) organize ettiği 4. İzmir İş Sağlığı ve Güvenliği Zirvesi ve Fuarı, Türkerler Holding ana sponsorluğunda, 12-14 Ekim tarihleri arasında Bayraklı Tepekule Kongre Merkezi'nde düzenlenecek.

Zirveye ilişkin tanıtım toplantısına; İZSİAD Başkanı Hasan Küçükkurt, Zirve Düzenleme Komitesi üyeleri İZSİAD Başkan Yardımcısı Cengiz Yavaş ve Genel Sekreter Şenol Aslanoğlu ve İzmir Büyükşehir Belediyesi İSG Koordinatörü Ata Temiz katıldı.

MALİYET DEĞİL

Yasalara rağmen iş kazalarının önlenmediğinin altını çizen Küçükkurt, bu konuda ilköğretim çağından itibaren toplumsal bilinç aşılanmasının şart olduğunu vurguladı. İşverenlerin İSG tedbirlerini maliyet unsuru olarak asla görmemesi gerektiği belirten Küçükkurt, "Hiçbir para, giden bir canın değerini karşılayamaz. İşverenler, iş kazalarını ve meslek hastalıklarını önleyici tutumu yüzde 100 benimsemeli. Ülke genelinde iş güvenliği anlayışının yerleşmesi ve benimsenmesi meselesi sürekli gündemde tutulmalı. Çünkü; kimse meslek hastalığına yakalanmasın, iş kazalarında kimse yaralanmasın, ölmesin. Kimsenin yüreği, yakınlarını kaybetmenin acısıyla yanmasın. Tüm tedbirler alınsın, işte kaza olmasın" diye konuştu.

MOTOKURYELERE EĞİTİM VERİLECEK

Organizasyon kapsamında bu yıl da ilköğretim öğrencilerine eğitimler verilecek. İSG uzmanları, yarının büyüklerine iş sağlığı ve güvenliği bilinci aşılayacak. Ayrıca fotoğraf sanatçıları Cem Argun ve Turgut Durmaz'ın eserlerinden sergi açılacak. Öte yandan iş kazalarının çok sık yaşandığı motokurye sektörüne yönelik bir eğitim de bu yıl ilk kez düzenlenecek. 7 Ekim'de yapılacak organizasyonda; motosiklet sürüş eğitmenleri, İzmir'deki çeşitli firmalarda görev yapan motokuryelere "güvenli sürüş" eğitimi verecek.

ÜNLÜ İSİMLER

Organizasyon, ünlü isimleri konuk edecek. Helikopterli kurtarma simülasyonu ve inşaat malzemeleri kullanılarak yapılan ritm şov ile başlayacak açılış törenini, ünlü tiyatro ve dizi oyuncusu Volkan Severcan sunacak. "Mandıra Filozofu" lakabıyla tanınan oyuncu Müfit Can Saçıntı özel gösterisiyle; Karşıyaka Belediye Bandosu da hareketli şarkılarla organizasyona renk katacak. Zirvenin kapanışını ise Ege türkülerinin usta ismi Tolga Çandar yapacak.

Buca'da 'Çim Konseri' zamanı

Buca Belediyesi'nin geniş müzik sıçıtarını kent sakinleriyle buluşturduğu Buca Çim konserleri Hasanağa Bahçesi'nde başlıyor. 25-30 Eylül tarihleri arasında Hasanağa Bahçesi'nde düzenlenecek Gençlik konserlerinde her gün farklı bir grup sahne alacak. Konserler 19.30-20.30 saatleri arasında yapılacak.

Pedallar 'Efes' için çevrilecek

UNESCO Dünya Mirası Yolu olarak kabul edilen Bergama'dan Selçuk Efes Antik Kenti'ne kadar uzanan parkur, bugün ve yarın bisikletçilere ev sahipliği yapacak. Dünya mirasların korunması konusunda farkındalık yaratmayı amaçlayan UNESCO Dünya Mirası Yolunda Bisiklet Turu'na, 300 bisikletçi katılacak.

Kooperatifçilik Genel Müdürlüğü bünyesinde görev yapan Gümrük ve Ticaret Uzmanı Gülsüm Gözde Ayanoğlu, İzmirli işadamlarına, "yenilenebilir enerji yatırımlarında kooperatifçilik" konulu sunum yaptı

Enerjide çözüm kooperatifçilik

Yenilenebilir enerjide maliyetlerin göz korkuttuğunu belirten iş adamları, "Güçlerimizi birleştirilerim" dedi

İzmir Sanayici ve İşadamları Derneği (İZSİAD) Yenilenebilir Enerji Komisyonu tarafından organize edilen toplantı öncesi konuşan İZSİAD Başkanı Hasan Küçükkurt, hedeflerinin İzmir ve çevresinde yenilenebilir enerji yatırımlarının hayata geçmesi olduğunu söyledi. İZSİAD Enerji Komisyonu Başkanı Özkan Mucuk, maliyetinin yüksekliği nedeniyle bu yatırımların çok ortaklı yapılmasının daha kolay olduğunu belirtti, "Yatırımcı adaylarının enerji kooperatifçiliği hakkında bilgilenmesi için bu toplantıyı düzenledik" dedi. Sunumuna, Türkiye'de yenilenebilir enerji sektörü ve kooperatifçilik hakkında bilgiler vererek başlayan Gümrük ve Ticaret Uzmanı Gülsüm Gözde Ayanoğlu, enerji yatırımlarının daha kolay hayata geçmesini sağladığını hem de bulunduğu bölgenin halkına büyük ekonomik katkı sağladığını kaydetti. Yenilenebilir enerjinin "tükenmeyen" kaynak olduğunu vurgulayan Ayanoğlu, "Ülkemiz cari açığının en büyük kalemi, enerjide dışa bağımlılığımızdan kaynaklanıyor. Bunu minimuma indirmenin yolu, sahip olduğumuz tabii kaynakları enerjiye dönüştürmekten geçiyor" dedi. Yıllık 1600 saat güneşlenme süresi bulunan Almanya'nın, güneş enerjisiyle 40 bin MW elektrik elde ettiğini; buna karşın yıllık 3000 bin saat güneşlenme süresine sahip Türkiye'nin yalnızca 860 MW elektrik ürettiğini kaydeden Ayanoğlu, "Türkiye, potansiyelini kullanmalı" mesajı verdi.

İZSİAD'DAN KONSERLİ ZİRVE

İZSİAD'ın 4. İzmir İş Sağlığı ve Güvenliği Zirvesi, sanatsal etkinliklerle renklenecek. Ünlü oyuncu Volkan Severcan'ın sunacağı etkinlikte; ritm şov, oyuncu Müfit Can Saçıntı, Karşıyaka Belediye Bandosu ve Ege türkülerinin usta ismi Tolga Çandar sahneye çıkacak. ■ 3'te

İş Sağlığı ve Güvenliği İzmir'de konuşulacak

DUYGU GÖKSU

12-14 Ekim tarihleri arasında Bayraklı Tepekule Kongre Merkezi'nde düzenlenecek olan İzmir İş Sağlığı ve Güvenliği Zirvesi'nin tanıtım toplantısı gerçekleştirildi.

Toplantıda, İZSİAD Başkanı Hasan Küçükkurt, Zirve Düzenleme Komitesi üyeleri Cengiz Yavaş (İZSİAD Başkan Yardımcısı), Şenol Aslanoğlu (İZSİAD Genel Sekreteri) ve Ata Temiz (İzmir Büyükşehir Belediyesi İSG Koordinatörü) bilgi verdi. İSG tedbirleri maliyet değildir Yasalara rağmen iş kazalarının önlenmediğinin altını çizen İZSİAD Başkanı Hasan Küçükkurt, bu konuda ilköğretim çağından itibaren toplumsal bilinç aşılanmasının şart olduğunu vurguladı. İşverenlerin İSG tedbirlerini maliyet unsuru olarak asla görmemesi gerektiği belirten Küçükkurt, "Hiçbir para, giden bir canın değerini karşılayamaz. İşverenler, iş kazalarını ve meslek hastalıklarını önleyici tutumu yüzde 100 benimsemeli. Ülke genelinde iş güvenliği anlayışının yerleşmesi ve benimsenmesi meselesi sürekli gündemde tutulmalı" dedi. "İZSİAD olarak, bir işveren örgütü olarak, dört yıldır ısrarla taşın altına elimizi koymanızın altında işte bu bilinç ve empati duygusu yatıyor" diyen Küçükkurt, özetle şunları söyledi:

İş kazaları kesinlikle önlenebilir

"En büyük hedefimiz, ülkemizde iş sağlığı ve güvenliği bilinciniz ülkemizde ... gerçeğimiz var biliyorsunuz: Türkiye'de insan hayatı çok ucuz deniz, hep. 30 yıldır süren terör gerçeğini, trafikte her daim yaşanan kurallsızlıkları ve kazaları, kadın cinayetlerini, uzlaşma kültürümüzün eksikliğinden kaynaklanan bireysel cinnetleri düşündün. Her yıl binlerce insanımızı bunlara kurban veriyoruz. Keşke olmasa, keşke kimse ölmese! İşçi ve işveren örgütleri olarak bunları önleme noktasında yapabileceklerimiz maalesef çok sınırlı. Ancak sunu iddia ediyorum ki; iş kazalarını kesinlikle önleyebiliriz. İZSİAD olarak diyoruz ki; kimse meslek hastalığına yakalanmasın, iş kazalarında kimse yaralanmasın, ölmesin. Kimsenin yüreği, yakınlarını kaybetmenin acısıyla yanmasın. Tüm tedbirler alınsın, işte kaza olmasın."

Zirve Düzenleme Komitesi üyeleri Cengiz Yavaş, Şenol Aslanoğlu ve Ata Temiz de organizasyonun içeriğine ilişkin bilgiler verdi. 4. İzmir İş Sağlığı ve Güvenliği Zirvesi ve Fuarı'nda; Vestel, Tüpraş, Pirelli, İnci Holding, Folkart, Yaşar Holding, Philip Morris, Türkerler Holding, Mitsubishi ve Bosch gibi özel sektör yıldızı şirketlerin yöneticileri ve üst düzey temsilcileri iş sağlığı ve güvenliği konusunda uyguladıkları iyi örnekleri paylaşacak. Bu hayati konunun kamusal yönünde ise Cumhurbaşkanlığı, Çalışma ve Sosyal Güvenlik, Sağlık, Milli Eğitim bakanlıkları, Türk Standartları Enstitüsü, Ankara Büyükşehir Belediyesi, Manisa Büyükşehir Belediyesi ve Bornova Belediyesi'nden üst düzey temsilciler ile çeşitli üniversitelerden akademisyenler, hem kendi İSG faaliyetlerini hem de yasa ve yönetmeliklere ilişkin gelişmeleri ve bilimsel uygulamaları anlatacak.

Zirveye paralel olarak, İzmir İş Sağlığı ve Güvenliği Fuarı da organize edilecek. İlgili firmalar, ürün ve hizmetleriyle birlikte; sektördeki son gelişmeleri sergileyecek. Dört ünlü isim de organizasyon, her yıl gibi bu sene de ünlü konuk edecek. Helikopterli kurtarma simülasyonu ve inşaat malzemeleri kullanılarak yapılan ritm şov ile başlayacak açılış törenini, ünlü tiyatro ve dizi oyuncusu Volkan Severcan sunacak. "Mandıra Filozofu" lakabıyla tanınan oyuncu Müfit Can Saçıntı özel gösterisiyle; Karşıyaka Belediye Bandosu da hareketli şarkılarla organizasyona renk katacak. Zirvenin kapanışını ise Ege türkülerinin usta ismi Tolga Çandar, sazıyla, sözüyle yapacak.

Motokuryelere ve öğrencilere eğitim

Organizasyon kapsamında bu yıl da ilköğretim öğrencilerine eğitimler verilecek. İSG uzmanları, yarının büyüklerine iş sağlığı ve güvenliği bilinci aşılayacak. Ayrıca fotoğraf sanatçıları Cem Argun ve Turgut Durmaz'ın eserlerinden sergi, ziyaretçilerin ve katılımcıların beğenisine sunulacak.

Öte yandan iş kazalarının çok sık yaşandığı motokurye sektörüne yönelik bir eğitim de bu yıl ilk kez düzenlenecek. 7 Ekim'de, Konak Belediyesi Alsancak Kültür Merkezi'nde yapılacak organizasyonda; motosiklet sürüş eğitmenleri, İzmir'deki çeşitli firmalarda

Toplantıda, İZSİAD Başkanı Hasan Küçükkurt, Zirve Düzenleme Komitesi üyeleri Cengiz Yavaş (İZSİAD Başkan Yardımcısı), Şenol Aslanoğlu (İZSİAD Genel Sekreteri) ve Ata Temiz (İzmir Büyükşehir Belediyesi İSG Koordinatörü) bilgi verdi.

İş Sağlığı ve Güvenliği İzmir'de Konuşulacak

'İş güvenliği herkese şart'

İZSİAD'ın düzenlediği Türkiye'nin ilk ve tek 'İş sağlığı ve güvenliği zirvesi', bu yıl 4'üncü kez İzmir'de yapılacak

Kamu ve özel sektörün dev kuruluşlarından temsilciler, bir kez daha İzmir İSG Zirvesi'nde buluşacak. Örnek uygulamalar paylaşılırken hedef; konuya ilişkin toplumsal farkındalığı artırmak olacak

İzmir Sanayici ve İşadamları Derneği'nin (İZSİAD) organize ettiği 4. İzmir İş Sağlığı ve Güvenliği Zirvesi ve Fuarı, Türkerler Holding ana sponsorluğunda, 12-14 Ekim tarihleri arasında Bayraklı Tepekule Kongre Merkezi'nde düzenlenecek. Zirveye ilişkin tanıtım toplantısında İZSİAD Başkanı Hasan Küçükkurt, Zirve Düzenleme Komitesi üyeleri Cengiz Yavaş (İZSİAD Başkan Yardımcısı), Şenol Aslanoğlu (İZSİAD Genel Sekreteri) ve Ata Temiz (İzmir Büyükşehir Belediyesi İSG Koordinatörü) bilgi verdi.

Yasalara rağmen iş kazalarının önlenmediğinin altını çizen İZSİAD Başkanı Hasan Küçükkurt, bu konuda ilköğretim çağından itibaren toplumsal bilinç aşılanmasının şart olduğunu vurguladı. İşverenlerin İSG tedbirlerini maliyet unsuru olarak asla görmemesi gerektiği belirten Küçükkurt, "Hiçbir para, giden bir canın değerini karşılayamaz. İşverenler, iş kazalarını ve meslek hastalıklarını önleyici tutumu yüzde 100 benimsemeli. Ülke genelinde iş güvenliği anlayışının yerleşmesi ve benimsenmesi meselesi sürekli gündemde tutulmalı" dedi. "İZSİAD olarak, bir işveren örgütü olarak, dört yıldır ısrarla taşın altına elimizi koymanızın altında işte bu bilinç ve empati duygusu yatıyor" diyen Küçükkurt, "En büyük hedefimiz, ülkemizde iş sağlığı ve güvenliği bilincinin 7'den 70'e bir an önce yerleşmesi ve güçlenmesidir. Ne yazık ki bemen hepimizin sıkıldığı söylediği ve duyduğu bir ülke gerçeğimiz var biliyorsunuz: Türkiye'de insan hayatı çok ucuz denir hep. 30 yıldır süren terör gerçeğini, trafikte her daim yaşanan kurallsızlıkları ve kazaları, kadın cinayetlerini, uzlaşma kültürümüzün eksikliğinden kaynaklanan bireysel cinnetleri düşünün. Her yıl binlerce insanımızı bunlara kurban veriyoruz. Keşke olmasa, keşke kimse ölmese. İşçi ve işveren örgütleri olarak bunları önleme noktasında yapabileceklerimiz maalesef çok sınırlı. Ancak sunu iddia ediyorum ki; iş kazalarını kesinlikle önleyebiliriz. İZSİAD olarak diyoruz ki; kimse meslek hastalığına yakalanmasın, iş kazalarında kimse yaralanmasın, ölmesin. Kimsenin yüreği, yakınlarını kaybetmenin acısıyla yanmasın. Tüm tedbirler alınsın, işte kaza olmasın." Zirve Düzenleme Komitesi üyeleri Cengiz Yavaş, Şenol Aslanoğlu ve Ata Temiz de organizasyonun içeriğine ilişkin bilgiler verdi.

İMALATÇI KOBİ'YE 1 MİLYON LİRA

KOSGEB İzmir Güney Müdürü Mustafa Çanakçı, İzmir Sanayici ve İşadamları Derneği'ne (İZSİAD) konuk oldu, üyelere destekler hakkında bilgi verdi. Çanakçı, imalat sektöründe faaliyet gösteren KOBİ'lere toplam 500 milyon lira destek verileceğini ve işletme bazında bu tutarın en fazla 1 milyon lira olacağını kaydetti. ■ İZMİR/POSTA

Mustafa Çanakçı

Enerji yatırımlarında çözüm kooperatifçilik

İZSİAD Yenilenebilir Enerji Komisyonu Başkanı Özkan Mucuk, Ayanoğlu'na plaket verdi.

■ **GÜMRÜK** ve Ticaret Uzmanı Gülsüm Gözde Ayanoğlu, İzmirli işadamlarına, "yenilenebilir enerji yatırımlarında kooperatifçilik" konulu sunum yaptı. İzmir Sanayici ve İşadamları Derneği (İZSİAD) tarafından organize edilen toplantı, BORTAR binasında yapıldı. İZSİAD Başkanı Hasan Küçükkurt hedeflerinin, İzmir ve çevresinde yenilenebilir enerji yatırımlarının hayata geçmesi olduğunu söyledi. Ayanoğlu ise enerji kooperatif-

İş sağlığı ve güvenliği İzmir'de konuşulacak

**Türkiye'de bir işveren örgütünün düzenlediği ilk ve tek "İş sağlığı ve güvenliği zirvesi", bu yıl 4'üncü kez İzmir'de gerçekleştirilecek. İzmir Sanayici ve İşadamları Derneği'nin (İZSİAD) organize ettiği 4. İzmir İş Sağlığı ve Güvenliği Zirvesi ve Fuarı, Türkerler Holding ana sponsorluğunda, 12-14 Ekim tarihleri arasında Bayraklı Tepekule Kongre Merkezi'nde düzenlenecek. Zirveye ilişkin tanıtım toplantısında; İZSİAD Başkanı Hasan Küçükkurt, Zirve Düzenleme Komitesi üyeleri Cengiz Yavaş (İZSİAD Başkan Yardımcısı), Şenol Aslanoğlu (İZSİAD Genel Sekreteri) ve Ata Temiz (İzmir Büyükşehir Belediyesi İSG Koordinatörü) bilgi verdi. Yasalara rağmen iş kazalarının önlenmediğinin altını çizen İZSİAD Başkanı Hasan Küçükkurt, bu konuda ilköğretim çağından itibaren toplumsal bilinç aşılanmasının şart olduğunu vurguladı. İşverenlerin İSG tedbirlerini maliyet unsuru olarak asla görmemesi gerektiği belirten Küçükkurt, "Hiçbir para, giden bir canın değerini karşılayamaz. İşverenler, iş kazalarını ve meslek hastalıklarını önleyici tutumu yüzde 100 benimsemeli. Ülke genelinde iş güvenliği anlayışının yerleşmesi ve benimsenmesi meselesi sürekli gündemde tutulmalı" dedi. *HALİL MEMİŞ/İSTANBUL*

(soldan) Zirveye ilişkin tanıtım toplantısında; İZSİAD Genel Sekreteri Şenol Aslanoğlu, İzmir Büyükşehir Belediyesi İSG Koordinatörü Ata Temiz, İZSİAD Başkanı Hasan Küçükkurt, İZSİAD Başkan Yardımcısı Cengiz Yavaş katıldı.

Türkiye'nin iş sağlığı ve güvenliği 4. kez İzmir'de konuşulacak

● Türkiye'de bir işveren örgütünün düzenlediği ilk ve tek "İş sağlığı ve güvenliği zirvesi", bu yıl 4'üncü kez İzmir'de gerçekleştirilecek. İzmir Sanayici ve İşadamları Derneği'nin (İZSİAD) organize ettiği 4. İzmir İş Sağlığı ve Güvenliği Zirvesi ve Fuarı, Türkerler Holding ana sponsorluğunda, 12-14 Ekim tarihleri arasında Bayraklı Tepekule Kongre Merkezi'nde düzenlenecek.

Yasalara rağmen iş kazalarının önlenmediğinin altını çizen İZSİAD Başkanı Hasan Küçükkurt, bu konuda ilköğretim çağından itibaren toplumsal bilinç aşılanmasının şart olduğunu vurguladı. Küçükkurt, "Hiçbir para, giden bir canın değerini karşılayamaz. İşverenler, iş kazalarını ve meslek hastalıklarını önleyici tutumu yüzde 100 benimsemeli. Ülke genelinde iş güvenliği anlayışının yerleşmesi ve benimsenmesi meselesi sürekli gündemde tutulmalı" dedi.

Zirve Düzenleme Komitesi üyeleri Cengiz Yavaş, Şenol Aslanoğlu ve Ata Temiz de organizasyonun içeriğine ilişkin bilgiler verdi. 4. İzmir İş Sağlığı ve Güvenliği Zirvesi ve Fuarı'nda; Vestel, Tüpraş, Pirelli, İnci Holding, Folkart, Yaşar Holding, Philip Morris, Türkerler Holding, Mitsubishi ve Bosch gibi özel sektör yıldızı şirketlerin yöneticileri ve üst düzey temsilcileri iş sağlığı ve güvenliği konusunda uyguladıkları iyi örnekleri paylaşacak. Zirveye paralel olarak, İzmir İş Sağlığı ve Güvenliği Fuarı da organize edilecek.

Organizasyon, her yıl olduğu gibi bu sene de ünlü isimleri konuk edecek. Organizasyon kapsamında bu yıl da ilköğretim öğrencilerine eğitimler verilecek. İSG uzmanları, yarının büyüklerine iş sağlığı ve güvenliği bilinci aşılayacak.

İşverenlerden iş sağlığı ve güvenliği zirvesi

TÜRKİYE'DE bir işveren örgütünün düzenlediği ilk ve tek iş sağlığı ve güvenliği zirvesi, bu yıl 4'üncü kez İzmir'de gerçekleştirilecek. İzmir Sanayici ve İşadamları Derneği'nin organize ettiği 4. İzmir İş Sağlığı ve Güvenliği Zirvesi ve Fuarı, Türkerler Holding ana sponsorluğunda, 12-14 Ekim tarihleri arasında Bayraklı Tepekule Kongre Merkezi'nde düzenlenecek. Zirveye ilişkin yapılan tanıtım toplantısında yasalara rağmen iş kazalarının önlenmediğinin altını çizildi, bu konuda ilköğretim çağından itibaren toplumsal bilinç aşılanmasının şart olduğunu vurgulandı ve işverenlerin iş sağlığı ve güvenliği (İSG) tedbirlerini maliyet unsuru olarak asla görmemesi gerektiği belirtildi. Çok sayıda katılımcı ile gerçekleştirilecek olan zirveye paralel olarak, İzmir İş Sağlığı ve Güvenliği Fuarı da organize edilecek. İlgili firmalar, ürün ve hizmetleriyle birlikte; sektördeki son gelişmeleri sergileyecek.

'O' AN *Serdar Ağır*

'O' AN ***Serdar Ağır***

Türkiye için geri dönüşüm!

Plastik dünyada 800 yıl yaşar.

Doğa hava kirliliğini önler.

ardplastik

info@ardplastik.com.tr www.ardplastik.com.tr